新京日日新聞
夕刊
十一月十一日
本紙一部五錢 一ヶ月壹圓五拾錢 郵税
廣告料金 普通一行壹圓五拾錢 特別一行貳圓五拾錢
發行所 新京永樂町四ノ一 新京日日新聞社
電話 編輯局専用(3)三一二五 營業局専用(3)三二〇〇
發行人 河栗忠勇 編輯人 村本 印刷人 水越内之介

國都建設第二期計畫
具體案近く決定
第一期計畫は工事の關係で 明年結氷期まで持ち越される

滿洲帝國建設の核心をなす帝都の都市建設は大同元年春第一期五ヶ年計畫を發表して以來明年六月をもつていはゆる第一期計畫二一平方キロ四の基礎工事および敷地買收等當初計畫通り順調に進んでこゝに人口百萬を目標とする世界に誇る驚異的近代施設を備へた國都建設の大事業を完了することになつてゐるが、國都建設局では更に第一期計畫事業の充實と第一期計畫に附屬する西南方面都市建設のため明年六月の第一期計畫終了とゝもに第二期建設計畫を樹立し、着々その具體案につき協議を進めた結果、漸くその大綱を決定したので總務廳關係當局と豫算機構などに關し目下種々折衝中で近く國都建設第二期計畫のプランが發表されることゝなつた、なほ第一期計畫終了期は工事の關係上明年結氷期まで持ち越された上大々的に第一期計畫終了報告の式典が擧行される筈である

死守の政府軍を猛撃
慘狀言語に絶す
マンサナレス戰線屍死壘々

【マドリッド十日發國通】革命軍は十日午前八時を期しマンサナレス河沿岸に據つて首都を死守する政府軍に對し猛撃を開始、兩軍の發射する砲彈の唸りは耳を聾するばかりである、政府軍も此處を先途と頑強に抵抗してゐるが、すでに首都の東方ヴァレンシアに通ずる道路を除き首都の周邊は間もなく革命軍のために包圍される模樣である、革命軍の爆撃機二十機は地上部隊と相呼應し縱横に活躍してゐるが、午後三時機上から投じた一彈は首都郊外の瓦斯タンクに命中、タンクは轟然たる音響とゝもに爆發附近一帶は火の海と化した、マンサナレス河附近の戰線は政府軍の戰死者で覆はれ慘狀言語に絶するものがある

ソ聯 ゴレフ將軍
スペイン政府軍の指揮に當る

【廣東十日發國通】十日確かな筋に達したスペイン情勢は左の通りである
一、マドリッド駐在ソ聯大使館附武官ゴレフ將軍は目下マドリッド防衛司令官として各方面政府軍の指揮に當つてゐる
二、カタロニア自治州政府に倣ひ共産黨員を正式に各委員に入れ、閣僚十八名より成る共和國防衛内閣を組織した
三、マドリッド西南方の反政府軍はアルンペス、トレドタラベラ山道を急進中、いよいよ近く決戰が行はれる模樣である

關東軍將兵慰問に 侍從武官御差遣

【東京國通】畏き邊りでは滿洲警備に活躍する關東軍將兵を御慰問、軍狀視察のため酒井侍從武官を關東軍に御差遣の旨十日仰出された 同武官は十二月中旬東京發新京に赴き、植田關東軍司令官に聖旨ならびに皇后陛下の令旨を傳達、滿洲各地の部隊を視察、將兵に對し御下賜の清酒ならびに御紋章附煙草を傳達、明年一月下旬歸京の豫定である

煙草値上げ 十一日より實施

【東京國通】大藏省ではかねて懸案の煙草定價値上げに關しいよいよ十一月十一日より全國一齊に別項の如く實施することに決定、十日午後十時發表した
今回の煙草定價改正は大正十四年十一月以來十一年目で、紙卷煙草のほまれ、刻み煙草の萩、撫子、富貴煙が軍隊、農民大衆煙草たる關係上据置となつたのみで他は全面的値上げである 主なるもの左の如し
敷島十八錢を二十錢、朝日十五錢を十七錢、みのり十五錢を十七錢、ホープ十五錢を十八錢、エアシップ十二錢を十五錢、チエリー十錢を十二錢、ゴールデンバット七錢を八錢、曙十二錢を十四錢、桃山（百グラム）九十錢一圓十錢
輸移入煙草は現行定價の二割引上げを標準とし、値頃の關係を考へ決定せり、改正値段一例を擧ぐれば左の如し

ウエストミンスター	五十本	四圓二十錢
同	十本	八十四錢
スリーカッスルス	五十本	三圓六十錢
同マグナムス	五十本	四圓二十錢
キャメル	二十本	七十六錢
ラッキーストライキ	五十本	一圓九十錢

林務署分署名稱及び位置

實業部は林務署分署の名稱及位置を左の通り定めた

名稱	位置	
朝陽鎭林務署濛江分署	濛江縣	濛江
安東林務署臨江分署	臨江縣	臨江
同 長白分署	長白縣	長白
同 本溪分署	本溪縣	本溪
吉林林務署蛟河分署	額穆縣	蛟河
哈爾濱林務署牙不力分署	葦河縣	牙不力
同 一面坡分署	珠河縣	一面坡
牡丹江林務署寧安分署	寧安縣	寧安
穆稜林務署東寧分署	東寧縣	東寧
同 李樹鎭分署	穆稜縣	李樹鎭
勃利林務署密山分署	密山縣	密山
湯原林務署富錦分署	富錦縣	富錦
通河林務署鳳山分署	鳳山縣	鳳山
綏化林務署鐵驪分署	鐵驪縣	鐵驪
黑河林務署佛山分署	佛山縣	佛山

附 則
本令は公布の日より之を施行す

北支、防共、綏東問題
意見依然不一致
昨日の川越、張第七次會見

【南京十一日發國通】川越大使と張外交部長は十日午後三時から外交部長官邸において第七次會見を行つた、第六次會見より實に二週間目である 會見は約二時間半にわたり日支双方の意見の漸次接近をみたが、なほ根本問題においては不一致の點あり、特に國交調整の最大眼目たる防共、北支、綏東の三問題に關しては兩者の主張に相當の間隔あり結局三問題に關しては何等具體的結論に到達せず、再び物別れ狀態のまゝ五時半散會した、今後は須磨、高宗武の兩氏間に側面的折衝が續行され今週中にさらに第八次會見が行はれる模樣である、なほ大使館當局は會談終了後左の如きコムミユニケを發表したが午後八時から大使館首腦部および雨宮陸軍武官が參集し、川越大使より交渉經過を報告するとゝもに今後の對策につき協議した
川越大使は十日午後三時外交部長官邸に張群氏と會見し、須磨總領事歸任後三日および七日の兩度高宗武氏と會談の次第にも言及し、交渉の圓滿迅速なる解決を期するため國民政府において一層切實なる考慮を加へんことを求め、交渉約二時間半にわたり幾分意見の接近をみたる點あるも未だ結論に達せざるにつき更に近く開催のはずなり

粵漢、廣九兩鐵道接軌 近く調印

【廣東十日發國通】豫ての懸案であつた粵漢、廣九兩鐵道の接軌問題は廣東の中央化以來兩者間に秘密裡に交渉中のところ諒解成立せるもの如く近く協定調印の運びに至つたと傳へられ注目されてゐる 右接軌問題については過般來粤したリースロス氏が兩鐵道接軌の交換條件に黃浦築港工事資金として英支庚子賠償委員會より二千萬元支出を提議したが廣東側は死活問題として猛烈に反對したため停頓狀態にあつたもので今回の交渉成立の代償には黃浦築港資金支出が含まれてゐるほか某國は支那に對し相當有利な條件を與へてゐると言はれる、しかして兩鐵道接軌方法は廣東側の反對を緩和するため粵漢線西村驛より黃浦に至る支線（廿六哩）を敷設し將來の港で粵漢線を延長することとし支線と廣九線の交叉地點の廣東郊外石牌において接軌せしめるものとみられ、既に中央は黃浦支線敷設費として二百萬元を計上すると共に工科處長李國鈞氏ほか多數の技術員を派遣、本月末より工事に着手、三ヶ月以内の短期間で竣工の豫定である、兩鐵接軌の曉は交通の便益、運賃の低減により從來上海を經由した支那北部物資の大部分は香港に吐出され、輸入は自由港香港に吸收さるべく香港の經濟的重要性の増大と共に長江以南の英國經濟勢力は一層强化されるものとみられる

松岡總裁來京 正副參謀長に報告

十一日午前七時十分着列車で來京した松岡滿鐵總裁は同九時關東軍司令部に板垣參謀長今村參謀副長を訪問、中央財界に於ける折衝の模樣に關し種々懇談をなし十一時半辭去した、なほ午後一時からは植田軍司令官と同樣懇談を遂げるはずである

日本陸聯役員 鈴木、川本兩氏來京

滿洲國のオリムピック參加、治外法權撤廢後の滿洲國體育界と日本體育界との緊密なる連絡等各種重要問題の山積する折柄、滿洲國體育界の現狀視察及びこれが準備打合せ等の要務を帶びて、日本體育聯盟から派遣せられた日本陸上競技聯盟役員、讀賣記者川本信正、對滿事務局秘書官鈴木武、の兩氏は十二日午後五時二十分あじあで着京、十三日滿洲國體育關係者と會議を行ひ、十四日哈爾濱視察後十五日再び來京、十六日午後一時十分發列車にて奉天に向ふと

日獨學術提携の シ博士來朝

【横濱國通】ヒトラー總統ぢきぢきの御聲がゝりで日獨文化の相互提携に密接不可分の學術同盟を結び兩者の親善關係を促進すべき重要な使命を帶びてナチス政府から派遣されたドイツの國寶的學者哲學と教育學の泰斗エドワード・シュプランゲール博士はスザンヌ夫人同伴賜暇歸國中であつた駐日ドイツ大使フオン・デュルクセン氏夫妻とゝもに九日夜上海より入港のグナイゼナウ號で來朝した

附屬地區防護團
命令一下緊張
京附防演一二號發せらる

十四日新京を中心に擧行される防空演習の統監命令並に演習想定、新京聯合防護團命令はそれぞれ下達されたが附屬地區防護團本部は十日午後二時京附防演令第一號を以つて左の如き附屬地區防護團命令を下達、十一日午前九時京附防演令第二號を以つて左の命令を發した

附屬地區防護團命令

十一月十日午後二時 於附屬地區防護團本部
一、別紙想定及新京防空演習統監命令により十一月十四日午前九時新京防空演習を開始せらる
二、附屬地區防護團は不案の防護計畫に基き午前八時迄に全團員を召集し午前八時三十分迄に準備を完了せんとす
三、第三防護分團は防火演習計畫に基き滿鐵消防隊長の指揮に據り防火演習を實施すへし
三、第二防護分團は防毒演習計畫及交通整理演習計畫に基き各滿鐵衞生隊長及新京警察署長の指揮に據り防毒交通整理演習を實施すへし
四、其他の防護分團は防護團見學規定に基き午前八時三十分迄に防火演習見學位置に集合し新京警察署長の點呼を受くへし
五、燈火管制演習のためには各分團は午後四時全團員を集合せしめ新京警察署長の點呼を受けたる後警察官憲の指導に據り午後四時四十分迄に準備を完了し午後五時演習を開始すへし
六、午後十一時演習終了の下令により附屬地區防護團は解散す
七、區防護團本部は午前八時三十分迄に連絡者二名を聯合防護團本部（統監部内）に一名を新京警察署に差出すへし
八、各分團は前項に準し區防護團本部及新京警察署に連絡者を差出すへし
九、第二、第三防護團及附屬地衞生防護團は新京防空演習狀況標識規定附表第一に基き狀況現示班を差出すへし
一〇、區防護團本部は防護團見學規定に基き各見學位置に標示をなすへし
一一、余は午前八時三十分附屬地區防護團本部にあり
附屬地區防護團長 田中弘之

命令

十一月十一日午前九時 於附屬地區防護團本部
附屬地區防護團は十一月十四日防護演習見學に關しては防護演習實施並見學規定及見學位置要圖に據り行動すへし
附屬地區防護團長 田中弘之

見學者心得

なほ今回の防空演習見學者は左の事項を遵守されたいと
一、演習見學分團は演習開始三十分前迄に分團毎に纏り見學位置に集合しあること
二、見學位置の移動のためにはすべて分團長の指揮により行動すること
三、演習見學のため出動中は區防護團本部及防護分團本部には庶務連絡、記錄業務實施のため必要なる人員を殘置すること
四、晝間防護演習終了より夜間燈火管制演習開始迄の休憩時間に於て各防護分團は努めて擔任防護區域内市民の燈火管制準備を督促、指導、點檢すること
五、辨當は團員各自携行するを本則とす
六、防護團員の食事は各分團長に於て成る可く演習準備實施並見學時間外の休憩時間を選び實施せしむること
七、統監部並演習實施團體使用の自動車は演習實施中と雖も交通を禁止することなく通行せしむること

吉野町一丁目 栗新 配達迅速 電(3)6820

その日〳〵

□北支、防共、綏東問題で日支意見一致せず、左樣簡單には參りませぬと出てか
□スペイン革命、一報毎に首都の慘狀至る、日本國に生を得た喜び今しみ〴〵
□國都防空演習命令下り想定發表、演習だとの觀念を捨てゝかゝること
□內地煙草また値上げ、高くて呑めぬものは呑まなくとも生きて行けるといふ肚か
□日滿標準時合一、午後二時といひ、十四時といふ共にぴつたり來ないらしいが

人事往來

（着京）
▲三浦環氏（音樂家）十日來京大和ホテル
▲灰田友紀子氏（同）同
▲神保悦子氏（同）同
▲羽石常子氏（同）同
▲片山景雄氏（同秘書）同
▲杉浦基氏（日本洋紙）同
▲小管勇氏（醫師）同
▲中野知勇氏（通譯）同
▲ミスターシチネール氏（官吏）同
▲高岡又一郞氏（高田組長）同
▲升巴倉吉氏（奉天省實業廳總務廳長）國都ホテル
▲前澤一義氏（中央銀行）同
▲西谷實一氏（石川島造船所）同
▲友成靖一氏（三菱商事）同
▲須野滿氏（大林組）同
▲杉本一郞氏（貿易商）中央ホテル
▲菊地清見氏（縣公署）同
▲宮崎忠斗氏（會社員）同
▲本出思郞氏（同）同
▲日向栖作氏（電業公司）同
▲阿部清右衞氏（同）同
▲平吉宗春氏（大倉商事）同
▲東良治氏（滿鐵）旭ホテル
▲杉本氏（京城阿川組）太陽ホテル
▲古木俊夫氏（步兵大尉）同
▲水島宗三氏（土地會社）富士屋旅館
▲寺井繁氏（官吏）同
▲荒木馨氏（滿鐵）同
（出發）
▲荒木萬壽夫氏（官吏）東京へ
▲中野辦藏氏 同
▲道永弟三氏 同奉天へ
▲ミスタージョンデヴィス 同
▲植松己之助氏 同
▲田上郷平氏 同
▲諸石兵司氏 同湯崗子へ
▲辻吉正氏 同奉天へ
▲澤木國清氏 吉林へ
▲野崎義夫氏 大連へ
▲戸木精逸氏 奉天へ
▲鍋島治氏 大連へ
▲横道雄二氏 同
▲下村雅郞氏 同大連へ
▲竹内忠夫氏 同吉林へ
▲有澤一三氏 同牡丹江へ
▲小川正孝氏 同樺樹へ
▲篠田中將（在鄕軍人會本部總務）十一日ハルビンへ
▲吉田豐彦氏（電業公司副社長）同大連から
▲塚田少將（陸軍少將參謀部）同東京へ
▲石田少將 同ハルビンへ
▲松岡洋右氏（滿鐵總裁）同來京

乳房ある悲み
中西伊之助 作
泉武久 畫
（百九十五）
總選擧レビウ（一）

『でもお父さま、高山さんはまだ何さいつてもX・Yでせう？でもお父さまのお話の方は、すぐぢやありませんか？眼の先にブラ下つてゐる幸運を取逃しちや、つまりませんわ』
『眼の先きにブラ下つてゐるのは金ぢや、一千萬圓近くの金ぢや、なか〳〵、さう易々と手は出せんよ』
『まあ、あなたはケチね！なんてケチなことを仰有るのよ一千萬圓位何んですよ！それつばかり、すぐ取り返せるぢやないの？』
『手軽にさうも行かんよ、それに中條が前に辰巳の奴に少しばかり出させちよるから、

その方へも仕事をさせにあならんからなア』
『だつて、辰巳さんは大臣になるんぢやないでせう、お父さま、あなたは少し位の犧牲を拂つたつていゝわ』
『さあ、わしもさうは思ふさるがな、帝國黨にアあれで却々大臣病患者がゐるて、黨外のわしがさうなると云ふことは、これで却々面倒ぢやよ』
『お金ですわ！お父さま、黨內も黨外もないことよ！お金で押して行けば、どんなことだつてできないことはないのよ！……』
『ヘツヘ、へ、へ、お前にかゝつちやかなわない、まるで金なんてものは地の中からでも湧いて出るやうに思つてゐるのぢやな』
『湧いて出ますわよ、お父さまなんか、かうして別莊で遊んでゐらしても、鑛區の地の中から毎日何萬圓づつか湧いて出てゐるんでしよ、そんなものいくら使つたって大丈夫よ！』
『いつに變らぬ鼻息が荒いなア、ては一つ、男に生れて來て果報てその氣になつてみるかなアヘツ、へ、へ、へ、えらい散財ぢや』
××
總選擧投票期日は既に後數日を餘すのみとなつた。
『帝國黨公認候補者高山齊選擧事務所』
その大看板が、Y縣第二區の到る處の最も有利な、また最も宏壯な建物を選んで立てられてあつた、ピカ〳〵と光つた尨大な自動車が蟻の如くかけ廻つて、村々の人をおッたまげさせた。
高山齊の寫眞入の美麗な石版刷りの大ポスターが、巧な宣傳文入りて、選擧區の到る處に貼り出された。
『どうだい、今度の帝國黨の豪勢なやり口は、とても國民黨はかなひツこはねえだ』
『金があるだ、金のある奴にやかなはん！』
『俺アの一票は帝國黨へやるここにすべえか、帝國黨は一票なんぼくらゐで買ふだへな？』
『さあ、なんぼで買ふだろな帝國黨でも國民黨でもえゝだ金の多い方へ買はせるだ、こつちの內閣でも俺達ア關係ねえだ！ヘツハ、ハ、ヘ』
だが無產人民黨の候補者に對しては、こんな評判をしてゐた。
『へえ、あの重造が？あの鬼怒川重造が代議士になるのかい？へ、へ、へ、笑はせらあ！』
『一たい正氣なのかい！重造の奴』
『逆上せやがつたなア、彼奴が洋服を着て議會へはいろ格好はボンチ繪だなア！』
その無產人民黨の選擧委員長は、Y縣青年聯盟會長、一宮省三であり、その運動員は小作人隊組出の青年であり、老人であつた。

酒の司 日本晴

謝出火御見舞
富士町二丁目二十四番地
德聚樓阿片小賣所

新築デパアト販賣店並住宅希望者求む
一、場所 朝日通り朝日座の隣最中央場所朝日デパアト
一、一階 食料品、日用品、雜貨類販賣御希望の方
一、二階 呉服類、小間物、化粧類雜貨食堂御希望の方
一、三階 住宅間取、六六、六四半各戸共玄關、炊事場水洗便所付、瓦斯、水道、電燈、スチーム完備（十一戸）
一、昭和十一年十月二十日 竣工（地下室に浴場あり）
一、昭和十一年十二月一日 デパアト開店 住宅使用
右御希望の御方は左記に御申込願います
新京蓬萊町一丁目十五番地 附屬地憲兵分隊南門前
曾我甲子治 電話(3)三一三五番

「笑の王國」劇壇より特に招聘した新人を御紹介申上げます是非！
12日 13日
ハワイのマドンナ
情熱の舞姫……皆川タミエ
コミツク・ウルツ・アンド
ミリタリ・ドラム・タツプ……
エクセントリツク……ジョーヂ谷タツ
プダンサー
モンテカルロ舞踏場

開院
各科専門醫擔當
至誠堂醫院
日本領事館前（東三條通）
電話(3)四七二五番

和漢藥の御用は左記へ御下命願ひ上げます
電話(三)二四七六 二六〇二 五三六五 六三六二番
吉野町二丁目 永樂町
東亞號藥房

コンゴウ部隊

滿洲製藥株僞造事件
大公判廷開かる
內地からも辯護士來京
新京空前の大掛り

滿洲建國を契機に滿洲產業開發の目的で資本金總額五百萬圓を擁する大製藥株式會社設立を企圖し資金調達に散々腐心した揚句、總領事館登記係に僞造文書を提出し、更に三十餘萬株市價二十萬圓の僞造株式を日滿市場に賣出した靑年實業家中野守之助外四名にかゝる第一回公判は日滿財界各方面の注目裡に十一日午前九時から新京總領事館裁判所法廷において開廷された、裁判長中島司法領事、立會檢事下田檢事々務取扱、被告辯護人高柳、引地、原三辯護士はいづれも事件が日滿兩國財界に及ぼす反響が大なるに鑑み本年四月十日下田檢事々務取扱が起訴以來愼重に調査を遂行して來た新京に稀に見る大公判である（寫眞は下田檢事々務取扱の辯論ぶり）

右の 第一回公判は十一日午前十時から開廷被告人四名（一名三浦留吉氏病氣缺席）裁判長中島領事、下田檢事々務取扱及びわざ〲東京から中野、岡本兩被告人の辯護のため來京した高柳辯護士、津田被告人の辯護人前代議士原惣兵衛氏、岡本、三浦兩被告人の辯護人前判事、辯護士引地寅治郎氏の三辯護人が法廷に起ち、被告人中野、岡本、津田德田は裁判長の前に起立、中島裁判長は辯論開始を宣して型の如く被告人の點檢、氏名、年齡職業、本籍、住所等につき訊問、續いて下田檢事々務取扱は別項の如き犯罪事實を約三十分の長時間に亘つて **讀み** 上げ新京空前の大公判は被告人中野守之助より裁判長は訊問を開始した

犯罪事實概要

同訴訟事件の犯罪事實として指摘されてゐるのは被告人中野は日本石油株式會社專務取締役中野鐵平氏の長男として生れ東京帝大政治科を卒業後歐米に學び歸朝後實業界に身を投じ、昭和七年滿洲產業開發の目的で **漢藥** を主體とする製藥會社設立を企圖し同年七月下旬大同製藥株式會社設立發起人中野守之助名儀で藥草栽培藥品製造及び販賣營業許可願を新京總領事館に提出し同年十二月二十日附で右許可書が下附されたので、翌年昭和八年一月頃より東京市麴町區丸ノ內三丁目丸ビル內に會社設立事務所を設け、資本總額五百萬圓一株五十圓第一回拂込みを十二圓五十錢と定めて會社創立の事務に當つた

×

被告人中野かくして資金調達に劃策したが意の如くならず八年十一月下旬に知人の紹介で被告人岡本善衛、次いで丹羽隆夫、土井賢一氏等資本家を知るに及び昭和九年十二月上旬までに主として名古屋、四日市を中心に往來したが確實な投資者は容易に得られず更に岡本、津田等に謀つて豬熊の知人たる辯護士山崎新一氏、同濱田三平氏等と面接商談を重ねた結果九年二月二十八日兩辯護士の關係せる東京市瀧ノ川區西原入山銀行に對して未だ拂込みをせぬ當時大同製藥株式會社の株式を丹羽名儀一萬株、豬熊名儀一萬五千株、岡本名儀一萬五千株、津田名儀一萬株、中野名儀三萬株合計八萬株額面四百萬圓の四分一である百萬圓の領收書及び山崎が中野に **貸與** せる富士興業株一萬二千株を擔保として同銀行に差し入れ、中野、豬熊連名で百廿五萬圓の貸付をうけ、右の金を入山銀行に大同製藥會社の當座預金として預入した、斯くて中野は責任拂込たる百二十五萬圓に代るべき資產なきにも拘らず右金員を借入れたので豬熊、岡本、津田と協議した結果右四名の他丹羽金澤及び中野の實父鐵平氏等を假裝の發起人として夫々定款の承諾あるものとし、更に株式引受けの意思なき株主十七名を裝ひて十萬株の株式を十七名の株主名儀に振り當てそれ〲第一回株式拂込みは立替へ拂込みの形式をなしたと稱して昭和九年三月上旬中野は渡滿來京し、朝日通り八十五番地に事務所を開設し滿洲製藥株式會社設立登記申請書を作成し同年三月十三日中野、岡本、津田の各被告人等三名が新京ヤマトホテルで會合したのを總株主の創立總會に擬して總會手續を決議錄に記載し、同月十五日に中野、岡本を取締役、津田を監査役として右登記關係虛僞文書を總領事館登記係に提出し公正證書の原本たる登記簿に不實の記載をなさしめ、新京特別市西七馬路九號に本會社を置き、同年七月上旬から奉天附屬地工場建設事務所を設けてかねて見知り越の被告人德田重義に同所の主任に當らしめたのであつた、一旦 **東京** に歸つた中野は入山銀行から借りた百二十五萬圓の約手の期限が到來し同行では右貸借契約を解除したゝめ十萬株に對する立替拂込株金は皆無となつたので中野は岡本、津田、豬熊、丹羽等と謀つて株式を不正に處分し金策せんことを企て以來犯意を繼續して九年三月下旬には更に三千六百枚の株券を印刷して現實拂込みをなしあるものゝ如く裝ふて購買者又は質權者に商議して所謂株式肩替の欺瞞方法によつて九年四月から十二月まで金策を續らしてゐた

津田守規 は昭和八年九月中野の企業に參劃し創立事務に携り、九年一月に株式一千株の引受資力もないに拘らずこれを引うけ、發起人を承諾して登記關係虛僞文書を總領事館に提出し公正證書の原本たる登記簿に不實の記載をなさしめた

德田重義 は奉天琴平町でカフエー赤玉を經營してゐたが昭和八年三月上京の際高柳辯護士の紹介で中野と知合ひ、その後昭和九年六月設立された同會社の事業開始準備並びに奉天醫科大學久保田博士を同會社の顧問に招聘交渉方を中野に依賴されて引きうけ、奉天靑葉町二十九番地に同會社工場建設事務所を開設して事務をとりゐる間昭和十年二月から十一年四月にいたる間、同社の負債となるべきことを認識しながらその任に背いて一萬二千九百五十九圓の出資をなし結局差引六千七百二十九圓の不當支出をなし同社に損害を蒙らしめ、そのうち社長の承認なく二千七百圓を自己の手當として着服したものである

岡本善衛 は昭和八年十二月中野を知り事業計畫を耳にして應分の出資を承諾し、創立には津田とゝもに新京に來り發起人、取締役名儀登記關係虛僞文書を總領事館に提出し公正證書の原本たる登記簿に不實の記載をなさしめ、前記入山銀行の百二十五萬圓貸借契約解除にいたつた等資產なき窮狀に陷り中野、津田と謀りて株式取替への欺瞞手段で資金調達を圖つた

三浦留吉 は昭和八年中野と識り合ひ九年八月までには一萬一千九百餘圓を出資しその辯濟として一萬株を受領し十分その情を知りながら金融方策として市場に株式を賣却したものである

被告人氏名

被告人原籍住所職業氏名及び公判請求による罪名は次の通りである

一、商法違反文書僞造行使詐欺
本籍 新潟縣刈羽郡高田村大字六百三十八番地
住所 新京朝日通り六十一番地都ホテル內
滿洲製藥株式會社々長 中野守之助（四一）

一、商法違反文書僞造行使詐欺
本籍 三重縣三重郡日永村大字日永四百五十五番地
住所 同右
醬油釀造業 岡本善衛（三九）

一、商法違反文書僞造行使詐欺橫領
本籍 福岡縣糸島郡怡土村大字三雲二百三十七番地
住所 大連市聖德街一丁目三百二十八番地
無職 津田守規（四九）

一、有價證券虛僞記入知情行使
本籍 東京市澁谷區上智町二十四番地
住所 東京市澁谷區向山町七十番地三新合資會社支配人
三浦留吉（五〇）

一、背任
本籍 鹿兒島縣鹿兒島市西千石町八十五番地
住所 奉天商埠地三經路五緯路百七號地
無職 德田重義（四三）

昨夜高谷氏宅に奉仕員緊急會議
四分五裂のひとのみち支部

教義問題に端を發して渡邊支部長の檢束となつたひとのみち新京支部は其後取調べの進むにつれ大亂脈の內容を曝すに至つたが最近ひとのみち新京支部の **存續** があやぶまれるに至り同支部の工事請負者大林組は請負額殘金約六萬圓をはげしく請求し初め著しく支拂不能の場合は公正證書に記載契約通り同建物を引取るといきまいて居る何故に同建物は教團所有のものなるべきに龍谷保氏所有となつて居るか、これに對し龍谷氏は奉仕員や信徒には諒解みであると述べて居るが當局の調べに對しこれを諒解濟とうなずく一人の信徒もなくそれのみならず龍谷氏等が十數口に分れて十萬餘圓の借金畫策も判明し同支部を繞る會計問題は何所迄波紋を擴げるか豫測を許さぬ位に至つて居るが以前に龍谷氏其他が盛に借金策動を嘆願せる東拓の貸付係に十一日出頭を求め調査中であるが何がためにかくもみにくい內容を暴すに至つたかについては奉仕員は信徒中の信望あるものが十名選ばれ一切の世話をし支部の財產の處分等にまで **協議** にあずかると云ふ責任と地位を與へられる反面奉仕員は萬一支部の財政に不足を來した場合は奉仕員信徒總代に於て出し合ひ一般信徒には迷惑をかけませんとはつきり表明して置き同支部建設に當つても寄附其他の入金で工費に足らぬ場合は總代奉仕員に於て責任をもつて據出支拂することになつて居たものが出來上つては不足金を誰も出すものがなくかうした奉仕員は同教團の規定には明かに信徒を代表し信徒の爲めにある樣であるが事實は信徒の意志を反映するものにあらずして教團側、支部等の意見を尊重しそれらの爲めにはなつても信徒のためにはならず信徒は全く獻金や寄附をするのみで此の度の教團の建物の龍谷氏個人名義なども知る者もないと云ふ矛盾せる信徒總代等の不信任から來て居ることである、これに **對し** 十一日夜奉仕員等十名は拓務省總務課長高谷大二郎氏宅に今迄に見ぬ緊張せる會議を開いたが議論の最中松本奉仕員會計係の出した〇〇〇の爆彈的動議に一同ざはめき急を要する大林組に支拂ふ先月分家賃五百圓の件すら決定せず解散してしまつた

原辯護士 新京署長訪問

當局の峻烈な取調べに依つて波瀾極まる新京ひとのみちの財政問題に關し辯護士原惣兵衛氏は十一日午前新京署に署長を訪ひ種々懇談したが新京署長は事實の內容がはつきりする迄は徹底的にやると述べ會談數刻にして別れた

十三日遺骨到着

來る十三日午後三時二十分着列車でハルビン方面から遺骨七十體が新京に到着、直ちに行列をもつて驛前―日本橋通―東一條通り―吉野町―東二條通り―祝町の順路で太子堂に安置され當夜市民の御通夜を催して翌十四日朝祝町―中央通―驛の順路で驛に向ひ同九時三十分發故國に凱旋するが右順路沿道各戶では必らず當日は弔辭を掲げられたい

保稅法實施で通關代辨人制
運送業組合選出方協議

保稅倉庫は廿日公布される保稅法の實施により愈よ十二月一日から開設され、これによつて在留荷主の便宜は非常に增大するものと期待されてゐるが、これが通關業務は新らたに通關代辨人によつて處理されることゝなり、新京に於ける定員は五人に內定、滿洲國人二名、日本人三名の割當になつてをり業務の性質上その資格は資產人格とも愼重に詮衡され五千圓の保證金が必要となつてゐるが、日本人三名の定員の中國際運輸會社等が一人を占むることは確實であり、なほ必ずしも現在運送業を營める者に限られざるため、新京の中小運送業者にとつては通關代辨人の資格を全然關係なき範圍に占められるは將來の業務上非常な不利に陷る恐れあるため、新京運送業組合員間では此の際少くとも定員中一人は組合員中より選出させる可く十一日午後六時から公會堂に於て組合員總會を開催して協議することゝなつた、然して此の際組合員共同出資になる通關業務を目的とする會社の組織或は組合の强化に關する方策が審議されることゝなつてゐるのは注目される

宅診 往診 助產應召 姙婦預
宇野助產婦
主任さんは 宇野ノブヨ
ダイヤ街永樂町一 電3-5947

長春から新京へ 第二世物語り（十二）
日露戰直後追出の南海と書生ッポ式の吉本滿重氏

（上）

吉野町の料亭南海を訪問した記者は當主滿重さんは大和通りの別宅に居らつしやると言ふ仲居さんの言葉に、別宅の持つ意味をあれこれ想像しながら、早や暮れかけて鳥が群れだした滿鐵醫院裏を急いだのであつたが、目指す別宅は記者のありきたりの想像を全然裏切つた普通のビルの一隅を占める住宅であつ、刺を通じると間もなく階上から聞えてゐたメロデーがぴたりと止んで「ヤア」と愛想よく出迎へたのが、今會社から歸つたとしか思はれない脊廣姿の滿重さん

階下の座敷に 招じ入れられ、あぐらをかいて向ひあふまで何から何まで書生式のザックバランで、南海第二世といふ觀念の離れなかつた記者を恐縮させる事甚しい、さて用件を切り出す間もなく「自分はあちらは嫌ひでね、寄り附きやしないんだ」と先手を打たれた、益す親しい限りだ、然しまづ第二世の第二世たる所以を一應闡明せにやならないから遠慮なく質問の矢を放つ、即ち先代吉本武五郎氏は日露役に從軍した憲兵の出身といふ變り種で滿洲來住は明治三十九年とのこと當時の公主嶺は今でいふ最前線數少ない先覺組の一人だ、獨立守備隊や騎兵聯隊等張り切つた皇軍の駐屯地だつた事とてその景氣の物凄かつた事は、あの狹い所に四十軒に達する料理店があつた事によつてもその一端が窺へよう、武五郎さんも固苦しい軍服を脫ぎサーベルをすてると心機一轉何時かその中の一軒竹之家の主人に納まつてゐたわけだかくして長春に進出してきたのは大正七年大戰景氣がそろ〱絶頂に達しかけた頃、最初の開業は現在富士町の千鳥の建物である、續いて吉野町に移つたのは大正十年頃とか公主嶺時代も長春時代も古い滿洲だ、一世を風靡する英雄豪傑志士仁人或はインチキなのもあつたかも知れないが、その裏面史を飾る數々のエピソードなど若し武五郎氏在世して直接耳にするを得ばさぞ面白からうと思はれるのだが、不幸昭和八年二月未だ五十三歲の働き盛りで逝かれた、然し武五郎氏から言ふ商賣の人といふと失禮だが、全く堅人で酒も煙草も嗜まず變屈人と言はれた程だつたが之を證する唯一の語り草は其お葬式の盛儀であつた、滿重さんの言はれるに「親父は死ぬに際して俺も今まで何一つ樂しみらしい樂しみもしなかつたからせめて葬ひだけでも恥しくなくやつて異れとあつたので思ひ切つてやりました」と

祝町の太子堂 を式場に日本橋を通つて西本願寺に續いた當時の模樣は今でも知人の口に上る、全く極樂往生であつたと言へよう、母親イシさんは本年五十五才現在の南海を一手に切り盛りされてゐるが武五郎さんとの間に五人の長男滿重さんを頭に五人の子福者である、即ち滿重さんを頭に利雄君、武雄君、一君、正雄君等の賑さである（寫眞は上先代武五郎氏下當主滿重氏）

今宵詩吟と劍舞大會

新京教化聯盟主催精神作興週間行事は市民一致、その成果を收めてゐるが週間第五日目の催し市民詩吟と劍舞大會は本年最初の企てであり如何かと心遣はれてゐたが各方面に絶讃を博し隱れたる詩吟劍舞の名手は續々として申込みあり十一日午前中までに詩吟十二名二十四種劍舞三名八種の多きに達してゐる、會場は西廣場滿鐵倶樂部で入場料は一切無料多數の來聽を歡迎すると出場者氏名及び種目は左の如くである

▲詩吟▼國體篇（岩扳杢三郎）楠公（金子勇太郎）兒島高德（同）源狩（增原英夫）本能寺（同）上杉謙信（同）乃木將軍（同）嗚呼忠臣楠子之墓（望月棧山）外數番（同）小楠公（山崎富士）題未定（鶴殿長壽惠）凱旋（赤松塞水）大正天皇御製遠州灘御召艦上にて（茂島隆茂）日本刀を詠す（同）偶感（同）菅原道眞作九月十日（遠藤不山）細川賴之作海南行（同）新井白石作背像に題して（同）乃木將軍（同）龜山陣中の作（福永千代治）一貫（同）書懷（志村勝喜）爾靈山（小原鐵心）興を遣る（同）

▲劍舞▼捨子（田邊勝守）川中島（同）殘月（同）川中島（金子良之助）本能寺（同）城山（同）正氣の歌（同）題未定（猪口質重）

街の日記

協和會設宴

滿洲帝國協和會中央本部では九日午後六時より協和會記者倶樂部員一同を千鳥に招待、井上中央本部長、平島總務部長、中野指導部長ほか各科長等出席し今後の聯絡等につき協議設宴した

朝鮮課長設宴

新任在滿日本大使館朝鮮課長高橋敏氏は十一日午後六時からヤマトホテルへ日滿各界の人々を招待披露宴を張る

北滿のかをり

祝町二丁目五番地に淡水魚類食品化學研究所山本秀雄氏は北滿に於ける豐富な淡水魚類が一般より愛用されて居らずこれが廣く愛用されることになれば國產資源開發に資する所大なるに着眼しまづ營養價値に於て一般に認められてゐる鯉を使用して「北滿のかをり」と名づけ鯉の粉末文化味噌の製造に成功し目下特許申請中である、因に「北滿のかをり」は營養、經濟、美味、衛生、輕便、の五大特長を有し消費者の嗜好に應じ濃淡が自由に出來るので市場へ賣出された曉は好評を博するものと思はれる

コークスストーブ

南滿ガス新京支店ではコークス用ストーブを賣出してゐるが、十疊用十四圓五十錢、八疊用十三圓五十錢、このストーブは火力强く、火持ちよく、煤煙防止の目的にそひ値段も安いと同店自慢のものである

日滿商事移轉

滿鐵新京事務局に假事務所を設け營業中であつた日滿商事會社は來る十二日新築落成の大興公司ビルに移轉することになつた

小林畫伯個展

皿馬會同人小林量造畫伯（黑田淸輝門下）は來京中の所、來る十五、十六の兩日軍人會館にて個人展を開催する

あす（十二日）

▲精神作興週間第六日

※今晚の主なる演藝放送※

▲七・〇〇新日本音樂「臺泉寺の秋」（東京）川本晴朗▲七・二〇講談「木村長門守勘忍袋」（新潟）神田松鯉▲七・五五俚謠（新潟）▲八・一〇ピアノ獨奏（東京）安藤淳子

天氣と氣溫

明日の天氣 西の風晴一時曇
日の出 前 六時二九分
日の入 後 四時一六分
月の出 前 四時三三分
月の入 後 二時五三分
けふの氣溫 最高 一度二 最低零下五度四

訂正 本紙十一月十一日付夕刊二面廣告「送別會開催のお知らせ」中主催日本赤十字社篤志看護婦人會新京支會とあるは愛國婦人會新京支部との共同主催に付訂正す

送別會開催のお知らせ
愛國婦人會新京支部長及日本赤十字社篤志看護婦人會新京支會顧問守屋華都子氏は今回離滿せらるるにつき茲に送別會を相催し度就ては各會員諸氏は何卒奮つて御賛同の上御出席の義御願ひ申度
一、日時 十一月十四日正午
一、場所 中銀倶樂部
一、會費 金貳圓也
一、申込期日 十一月十三日正午迄のこと
愛國婦人會新京支部
日本赤十字社篤志看護婦人會新京支會
電話（二）二四四〇番

ぶたまん專門 帝キネ裏 千成や 電（2）一八五五

邦文タイピスト一名募集
來る十一月十四日午後四時迄履歷書持參本人來所ありたし
新京商工會議所

禮服豫約開始
禮服、高級紳士服の裁縫を專門的に格安に引受けます
研究生募集
紳士服裁斷製圖教授、出張教授も可（型紙製作の御用に應じます）
新京室町四丁目「三井物產前」 アメリカン・ジエントルマン
洋服裁斷研究所 電話3三九二三

トラック運轉手 募集四十名
フオード新車地方行（鐵道沿線）月給百貳拾圓程度（莫大なる賞與金の制度あり）熟練者にして溫健なる人を求む、詳細は面談（本人履歷書持參午後四時迄來社）
新京滿洲モーターズ內 長畑
電話照會ハ御斷リ

防空演習
大量の御注文に應ず
カーテン各種 三尺幅高六尺仕立上 九十錢
電氣カバー 一個 金三十二錢
安價調製致します
松田テント商行
新京西五馬路八號 電話（2）一五八七番

巡廻雜誌
十二月號直ちに配本
一ケ月一圓でお好みの新刊雜誌が六冊讀めます
東三條通三八 星光社巡廻雜誌部

片山齒科
新京日本橋通・秋林洋行前入ル・電話（3）二〇三六

火力が強く 煤が出ず
火持が永く 値段が安い
煤煙防止の鍵
コークスストーブ
大型十疊用 一四、五〇
小型八疊用 一三、五〇
ガス會社 電話（3）五二一一 （2）一九八九番

悼追會御參會御禮
赤木光太郎

事務員募集
募集人員 二名
資格 商業學校卒業
受付締切十一月十五日
市內に確實なる保證人を要す
履歷書携帶本人來談のこと
東三條通三八
消費利用會事務所 電話（3）四二四一番

貸家
場所、淸和街一〇一
家賃、五一圓 六五圓
新發屯淸和街一〇一
東亞興業株式會社 新京出張所 電（2）四九三五番

讓店
一、場所 特別市一等地
一、婦人向商品、現金賣
一、得意數多、一切添付
盛業中なれ共止む得ぬ事情の爲め急に讓る、格安にて其日より確實收入あり希望の方は至急電（2）三八七一番へ

店員募集
年齡 二十才以上三十才位迄
但し內地人に限る
市內に確實なる保證人を要す
興安大路三三一 百丸洋行 電（2）二三〇五

◎二間間口で新京一安い
年一度の大特賣！
正絹銘仙 反五圓八拾錢
新柄上等 反七圓五拾錢
モス着尺 反三圓五十錢
小濱錦紗も安い
賣切れぬ內に御早く
新京吉野町二丁目三
福田呉服店 電話（3）二八九七

“テキサス決死隊”

けふから豐樂新キネ

豐樂劇場、新京キネマ十一日よりの番組は左の如くパラマウント、日活、ＰＣＬ一番線を配した三本立編成である

▽パラマウント「テキサス決死隊」—テキサス百年祭に因んで作られた映畫で「南風」「薔薇はなぜ紅い」のテキサス出身キング・ヴィダーが監督に當つた作品、原作には自身が當りこれをルイ・スチーヴンスが脚色主演者は「航空十三時間」のフレッド・マクマレイ「幽靈西へ行く」のジーン・パーカー「一九三六年の大放送」のジャック・オーキー等で、他にロイド・ノーラン、ベニー・バートレット等が助演する、十九世紀の末中西部を荒し廻つてゐた三人組强盗が役人に追はれてテキサスに逃れて來たテキサスにはインデアンの襲撃に備へるための「テキサス決死隊」と異名をとる警備隊があつた、三人組の中二人はその警備隊に投じたが、他の一人は尚强盗を續けて良民を苦しめた、そして遂に此の男は改心組の一人を殺して了ふ、かくしてかつての友情を裏切られて激怒した良心組の一人は警備隊一味と共に强盗一味を掃蕩すべく立上るキャメラはエドワード・クロンゼエガーの擔任である

▽日活多摩川「結婚と戀愛の書」—結婚篇 菊池寛の原作により小森徹也、荒牧芳郎鈴木紀子の三人が脚色、阿部豐が監督に當つた作品、小杉勇、島耕二、中田弘二村田宏壽、杉狂兒、見明凡太郎、沖悦二、星玲子、西條エリ子、花柳小菊、市川春代、瀧花久子、近松里子、相良愛子等豪華キャストを配し、戀愛の荊路を踏んだ三組の夫婦が、それ〴〵三通りの幸福を摑む結末が描かれる、撮影は碧川道夫の擔當である

▽ＰＣＬ「歌ふ彌次喜多」別項參照

新興「母の花園」

高津慶子、毛利峰子、高野由美、南部章三、岡崎光彦明、清江等々、珍らし豪奢メンバー出演による新興大泉西鐵平監督の母性愛悲劇「母の花園」は日本の「丘を越えて」として滿天下の期待裡に、强行軍の撮撮を續行、殘る廿八、九、三十の三日間の如きは村山貯水地方面田舍の風景、神宮外苑附近ドライヴのシーン、銀座の夜の街等相つぐロケーションと及川家のセツト、木賃宿英子の家等のセツト等を晝夜をわかたぬスケヂュールでクランク、愈々三十日には全場面の撮影を完了編輯整理に入ることゝなつた。

▼▼歌ふ彌次喜多▲▲

ＰＣＬ映畫、古川緑波の原作により阪田英一が脚色、岡田敬と伏水修の二人が協力して監督に當つた作品である、主演者は古川緑波と德山璉の二人で彌次喜多に扮した御兩人が得意の唄とお笑ひで五十三次をねり歩くといつた趣向、他に藤原釜足、宇留木浩、鈴木桂介、高尾光子、三益愛子、杉寛等が助演、キャメラは吉野馨治、音樂は鈴木靜一が夫々擔當する、豐樂劇場、新京キネマ十一日封切、寫眞は德山璉と古川緑波

仙人掌

白十字に年の頃まだ十四、五としか見えない女給さんと言ふにはあんまり小さなお人がゐる、▲そしておかしな事に自分の名前はお客さんに嚴秘にする主義らしく、ある夜もさる若いねばり家の茶客がチヨとこの子をこまねいて「君の名前何て言ふね」と聞いたものだ、ニヤつと笑つて「そうねー」と答へて一寸考へる恰好をしたこの子途端に並居る女給さん方を四顧しながら「あのカウンターの頰のふくらんだ人が千代ちゃん」「年增の人がかほる姉さん」そして最後にクス〳〵と皮肉に笑つてから言つたものだ「あんたの好きそうなあそこの綺麗な人が靜子さん」—チトこの小娘にからかはれた恰好のモダン氏の恐れ入つた顏色もさることながらげに心許せぬをみなではある

お酒は慶典

雜音

帝都の「地の果てを行く」はいゝ入りを見せる久方振りで大もの〻威力を發揮したものと言へやう、「可愛い〻オディ」「小間使日記」ともに手頃な添ものとして客受けはい〻やうだ、次週は「コンゴウ部隊」と高田稔の「兄の誕生日」だ▼長春座は二番線四本立の量的番組、松竹系全プロが並んだところはちよつと賑やかだ、次週は長二郎信子の「お染半九郎」に「人妻椿」これに想出の「巴里の屋根の下」を加へた編成絕對强力番組と言へやう▼豐樂、新京キネマも「テキサス決死隊」に日活、ＰＣＬを配した多移なプロ▼三館眞つ正面から四つに組んだ

藤井貢・大日方傳・逢初夢子・市川春代主演

意氣に燃ゆる若人・スポーツ・マンシップに生きる學生の友情と純眞な愛情の交錯

乾杯!學生諸君

十二日より 30せん

大河内傳次郎主演 監督・原作 稻垣浩 脚色 三村伸太郎

信州名代の馬市で旅から旅の風來坊礫の長太郎・土地の伯樂の元締め仁王の猪助の妾お國に戀をしかけ・果ては命を賭けての一騎打に勝は勝つたが

エディ・キャンター主演 エセル・マーマン アン・サザーン助演

千兩礫

エヂプトへ現れたキャンターミーラの中で隠れん坊をしたり、阿弗利加ぢゃ美人の酋長の娘と問題を起したり、かと思ふと紐育へ歸つて戀人と甘つたれたりお何んと愉快な朗かなレヴュウ映畫よ

百萬小僧

朝日座

松竹映畫の各聲いやが上にもあがる豪華巨彈の今秋最高の名番組の登場!

林長二郎主演・伏見信子特別出演の初顏合せ 冬島泰三脚色監督トーキー

北見禮子・林敏夫・柳さくら子・高堂國典・井上久榮・山路義人・關操助演 鳥邊山に最後の死場を求める美男美女!

鳥辺山心中 お染半九郎

一九三〇年度世界十大傑作映畫第一位・再輸入新版日本版

永遠に鮮烈な感激を湛へた トーキー傑作!三映社提供

巴里の屋根の下

ルネ・クレール監督・アルベール・プレジャン×ポーラ・イレリイ主演

川崎弘子・上原謙・佐分利信・三宅邦子・山内光・飯田蝶子主演

大船超特作トーキー・野村浩將監督・主婦の友連載 小島政二郎氏原作 女の生命は虚榮か 眞操か?

人妻椿 前篇

12 封切日

●十五日(日曜日)の早朝興行 午前十時開映まで御入場の方に限り

一均80錢

毎日十一時二十分より上映 階下・一圓

長春座

北滿大豆對歐輸送 本格的活況呈す
本年北鮮經由二十萬瓩突破か

北滿大豆は本格的出廻期に入り哈爾濱市場におけるドレフス社及びワッサルド等の歐洲大手筋の買付により哈爾濱發羅津、清津向け大豆輸出は非常な活況を呈し十月二十七日以來一日平均五車より五十車に激增更に十一月に入つて八十車程度に躍進をみせて居り本年度北鮮三港經由歐洲向け大豆輸送は三十萬キロトンを突破する模樣である

英帝戴冠式に備へ 特殊工業待機
提灯、電球製造業その他

【東京國通】明年五月英京における輝やける英國皇帝戴冠式の奉祝景氣が遠く海を越えて我國にも反映、メード・イン・ジャパンの商標に輝く工業日本の或る部門は戴冠式景氣來に備へて待機の姿勢をとつてゐる、まづ提灯製造業で明治四十四年の先帝ジョージ五世陛下の戴冠式に百數十萬個の奉祝提灯を製造した名古屋岐阜方面の業者はすでに貿易商を通じて大量の註文を受け轉手古舞をしてゐる、これに次で戴冠式景氣を謳ふものは電球製造業者で總額二百萬圓近い裝飾電球が英國に送られる見込みである、この外關西方面の一流旗店に對してはユニオン・ジャックの註文もあり、更に扇子、セルロイド工業品、陶磁器、絹物等についても關係方面から照會などがある模樣で明年五月までに良質低廉な日本商品は英國業者等が築きあげた關稅障壁を乘越えて英國内に殺到、戴冠式奉祝に一役を買ひ産業日本のために凱歌をあげるものとみられてゐる

土建協會本部始め 奉天に新建築
ビユーロー・大汽も成案

滿鐵々道機構一元化に伴ふ鐵道關係の奉天集中は急テンポな奉天の躍進を約束して從來鐵道事務關係のため大連にあつた諸機關がボツ／＼奉天移駐を企劃して伸び中く奉天のため朗かな話題を投げかけてゐる大連から奉天への機關の進出はたださへ拂底してゐる建物にます／＼この氣勢を添へ、從つて進出機關も大ビルディング建設を合せて奉天に本據を置こうと言うもの先づその大物が滿洲土木建築協會で鐵道部の移轉は奉天に協會本部の進出を餘儀なくしたが現在南五條にある奉天支部では狹隘に過ぎ場所も不利不便とあつて過般來大連本部で懇案投首の結果鐵道總局附近に一千餘坪の好適地を得て豪華ビルを新設する、まだ豫定は判明しないが建築はお手のものだけに相當なものと豫想される、これに次ぐ本部の進出組にはツーリストビユーローが擧げられ既に奉天支部の擴充を見たが今度大連汽船との折衝成つてビユーローが五十萬圓大連汽船が五十萬圓計百萬圓を投じてこれは又奉天一を誇るビルディングを建設することになつて目下好適地の物色に大童である、本年は既に結氷期を控へてゐるのでこれ等進出組の大御所は來春を期して夫々工事に着手することにならう

大豆出廻視察團 旅行日程

特産中央會主催の北滿大豆出廻視察團卅名は十日午後十時大連發列車で出發、平奉、梅吉、京圖線方面を視察して北鮮に赴き圖佳線で十五日牡丹江着、林口に赴き再び牡丹

日本の米作 增收豫想さる

【東京國通】島田農相は十日の閣議で全國第二回米收穫豫想に關して本年度第二回米收穫豫想は未だ確定數は不明であるが、大體において六千六百萬石弱であつて、第一回豫想より一分四厘減であるが、昨年度の收穫高より約一千萬石の增收である旨を報告した

連絡の要を痛感し東上
田中中銀總裁談

【門司國通】滿洲における金融問題ならびに諸般の要務打合せのため東上する滿洲國中央銀行總裁田中鐵三郎氏は、十日朝吉林丸で到着直ちに上京したが船中で左の如く語つた

産業貿易その他、統計上に現れてゐる滿洲開發事業は非常な勢ひで躍進し、日滿間における經濟緊密化の度を加へ兩國間における取引決濟も增大し、資金の移動その他益々日本との連絡の必要が痛感されて來た、而してまた産業貿易の進展に順應して金融の圓滑なる運行を期せねばならぬので、當局と充分打合せをなすつもりである

日濠通商交渉 再開の機運へ
濠洲政府は協定成立待望

【キャンベラ十日發國通】日濠通商交渉は去る九月廿九日附日本政府の提案に對して濠洲政府より十月一日附公文を以て回答を送り事態はそのまま進展せず今日に至つたがガレット通商關稅相は十日の如く發表した

村井シドニー總領事は日濠間通商問題解決交渉再開のため明十一日キャンベラに向け出發することゝなつた

なほガレット通商關稅相は右以上附言することを避けたが聞知するところによれば濠洲政府は日濠間通商交渉が結局滿足すべき協定に達すべしとの待望をますます强めてゐるものと解される

本月上旬の日本貿易 輸出入激減す
本年の入超一億八千萬圓か

【東京國通】上旬貿易は輸出入とも前旬の反動を受けて激減を示した、すなはち輸出においては生系の三百四十四萬七千圓、綿布の六百四萬二千圓、輸入において原油三百十五萬七千圓、鐵百卅六萬四千圓等軒並みの減少となつた、なほ累計入超額は上旬に至つて漸く一億四千五百萬圓まで縮少し得たが、輸出最盛期は本旬をもつていよ／＼去つた觀があり、過去二年間いづれも本月下旬より入超に轉じ十一、二兩月の入超は共に三千萬圓となつてゐるので、今後の成績も前年同樣の推移をたどるものとすれば、結局本年の入超額は一億八千萬圓臺に達するものと豫想される

上旬貿易概算 —大藏省發表—

【東京國通】大藏省發表十一月上旬對外貿易概算左の如し（單位千圓）

輸出	[illegible]
輸入	[illegible]
合計	[illegible]
出超	[illegible]
一月以降累計入超	[illegible]

なほ重要品輸出入額左の如し

▲輸出 小麥粉	[illegible]
罐詰食料	[illegible]
綿織糸	[illegible]
生糸	[illegible]
綿織物	[illegible]
絹織物	[illegible]
人絹織物	[illegible]
メリヤス製品	[illegible]
▲輸入 小麥	[illegible]
豆類	[illegible]
原油及重油	[illegible]
棉花	[illegible]
羊毛	[illegible]
鐵	[illegible]
機械類	[illegible]
木材	[illegible]

米國の新棉 收穫豫想激增

【ワシントン九日發國通】農務省は九日、十一月一日調査の新棉收穫豫想を一千二百四十萬俵と發表した、これを前月の豫想一千百六十萬九千俵に比すれば七十九萬一千俵の激增で八月一日調査の第一回豫想一千二百四十八萬一千俵と殆ど變らなくなつた

朝鮮の治水 諸計畫を立案

治水調査委員會の答申に基づき總督府内務局では具體案を作成中であるが首腦部は河川改修問題につき相當積極的な意見を有しており從來の如くその場ふさぎの計畫を捨て一擧に本問題を解決せんとしてゐる即ち目下東上中の大野政務總監は總督府直轄河川改修費として一億二千萬圓案を大藏省當局と折衝中だと傳へられてゐる、實施期は昭和十二年年度から十ケ年を以つて完成せんとするもので一方河川改修については明年度以降十ケ年計畫五百萬圓を以つて調査を行ひその上で年次計畫を樹立し漸次改修を行はんと事務局ではプランを樹てゝゐるがこれまた一億四千萬圓を投じ十ケ年計畫で完成せんとの案もあり今後の折衝如何で運命が決まるわけであるが萬一十ケ年計畫案が承認されぬ場合は明年度二千三百九十萬圓をもつて直轄八河川の改修を行はんと土木課では種々代案をもつて善處せんとしてゐる

公信株式 松尾商店新京支店
電話(三)四〇六七番
新京東三条通四十二
滿鐵病院東側

國有林野産物 極印規則制定
國有、檢査、引渡等を證す

實業部は十一日國有林野産物極印規則を左の通り制定した

國有林野産物極印規則

第一條 國有林野産物に使用する極印は左の三種とす
一、山極印 官山
二、檢極印 官檢
三、放極印 官放
圓形經一寸鋼鑄矢 彫側面に番號を附す

第二條 極印は左の區別に從ひ之を使用す
一、山極印は國有を證し並に盜誤伐其の他の被害調査の證として之を押捺す
二、檢極印は林産物の檢査及伐跡檢查の證として之を押捺す
三、放極印は林産物引渡の證として之を押捺す

第三條 前條に揭ぐる場合の外極印を押捺する必要あるときは山極印を使用す

第四條 極印の誤押其の他の事由に依り印影を抹消する場合に於ては同一極印を以て先に押捺したる極印の半圓に掛け押捺すべし

第五條 極印は黑肉を以て押捺す但し盜誤伐の場合は朱肉を以てす極印の抹消を爲す場合に於ては異種の印肉を以てす

第六條 極印は屬員以上の職員に非ざれば使用することを得ず

第七條 極印は本部に在りては特に命じたる官吏、林務署に在りては署長之を保管す極印は使用の都度交付を受け使用の後速に還付すべし

第八條 林務署に極印授受簿を備へ極印授受に關する事項を記載すべし
前項の帳簿には其の首葉に極印を押捺し之に番號を附記し置くべし

第九條 極印を亡失又は毀損したるときは林務署長は大臣に速報し其の指揮を受くべし

附則

本則は公布の日より之を施行す

土建ニュース

決定工事

●新京事務局
▲新京錦ケ丘高等女學校テニスコート其他築造工事 單獨 九百二十圓 岡組
▲孟家屯四號二社宅外一七戸疊表替工事 豫特 一百八拾二圓〇七錢 兒玉繁太郎
▲范家屯一號二社宅外一九戸疊表替工事 豫特 二百五十二圓三十一錢 篠原政次
▲新京室町小學校診療室煖房裝置工事 豫特 四十圓七十錢 勝本商會

●電業公司
▲哈爾濱道裡變電所殘品倉庫改造工事 落札 九千三百圓 福昌公司
▲鞍山第一變電所揚げ下げ扉新設及設計變更工事 特命 七千九百二十圓 高岡組 / [illegible] 星野組 / [illegible] 草場組

●營繕需品局
▲新京郵政管理局煖房衞生並換氣裝置工事 落札 六萬二千三百圓 辻商會
第一回 [illegible] 松澤商會 / 田中勝商會 / 今井平治 / 中島商主 / 辻商會 / 松澤商會 / 田中勝商公 / 今井 / 中島平治

●大連市役所
▲市營住宅煙突修繕工事 落札 一百十元 寺本周次郎 / 大働組 / 沖原組 / 中野彌之助

●大連鐵道事務所
▲中央試驗所アンモニア吸收器新設工事 時命 七十九元三十三錢 日笠製作所

豫告工事

●滿鐵地方部
▲安東六道溝水源地整理工事 開札 十三日午前十一時

●關東州廳
▲大連民政署地方費職員官舍新築工事 開札 十二日午前十時

長春酒

五百萬人の移民を行ふについては政府の補助金その他移民に對する融通金が大體十八億圓と勘定されてゐる無論融通金は年々返つて來る筈であるがそれにしても相當多額の金が必要である▲この金をどうして出すかについて稻垣顧問は社會教育改善手段とこの資金蒐集方法とを結びつけたらどうであらうかといふことを提議して居られる、都會と農村との協和、金持と貧乏人との融和手段とこの資金蒐集方法とを結びつけたらどうであらうか、目下の會社不安一掃手段と結びつけたらどうであらうかといふのである▲具體的には内地側に於いて充分適當な方法を考ふべきことであらう、その手段方法については色々考へられることがあるだらうがこの提議それだけのものとして充分示唆するものを持つてゐると思はれた、進展遲々たりなどとの評もあるときこの提議は取上げられていい

商況欄 （十一月十一日前場）

海外經濟電報

倫敦銀塊	二〇片一六分[illegible]
同先限	二〇片一六分[illegible]
紐育銀塊	四七仙二分一
孟買銀塊	五五留比八分五
米英爲替	四弗八〇仙四分三
米日爲替	二八弗五三仙
米支爲替	二九弗七〇仙
スチール株	七七弗八分一
アナゴンダ	五三弗二分一
英日爲替	一志二片三分一
英支爲替	一志二片八分五
印日爲替	七七留比二分一

▲米棉

現物	一二仙一四
十二月限	一一仙六九
一月限	一一仙六五
三月限	一一仙六五
五月限	一一仙六五
七月限	一一仙五七
十月限	一一仙一七

▲印棉

ブローチ	二一八留比
オームラ	一九七留比
ベンゴール	一五八留比

▲市俄古小麥

十二月限	一弗一四仙八分五
五月限	一弗一二仙二分一
七月限	九八仙二分一

▲カルカッタ麻袋

當筋	二二留比八分一
遠物	二〇留比八分五

金、銀市況

昨日上海標金 引 一一三四、一〇

爲替相場

▲上海爲替
日本向 第一回賣 一〇三、八七五 第二回賣 一〇四、一二五
倫敦向 第一回賣 一志二片三二分九 第二回賣 [illegible]
紐育向 第一回賣 二九弗 [illegible] 第二回賣 [illegible]

▲大連爲替
上海向 一〇四、一二五
協合向 [illegible]

▲阪神日米爲替 第一回賣 二八弗八分五
▲阪神日英爲替 第一回 一志二片〇〇一

各地株式市況

▲東京株式（短期）

	寄付	引
東新	[illegible]	[illegible]
鐘新	[illegible]	[illegible]
滿鐵	[illegible]	[illegible]
日産	[illegible]	[illegible]
大新	[illegible]	[illegible]

▲大阪株式（短期）

	寄付	引
大新	[illegible]	[illegible]
鐘新	[illegible]	[illegible]
東新	[illegible]	[illegible]
日産	[illegible]	[illegible]
日魯	[illegible]	[illegible]

▲大連株式（短期）

	寄付	引
五品	[illegible]	[illegible]
豆新	[illegible]	[illegible]
鈔新	[illegible]	[illegible]
東新	[illegible]	[illegible]
滿鐵新	[illegible]	[illegible]
二新	[illegible]	[illegible]
日産	[illegible]	[illegible]
鐘新	[illegible]	[illegible]

▲奉天株式（短期）

	寄	引
滿取	[illegible]	[illegible]
東新	[illegible]	[illegible]
大新	[illegible]	[illegible]

各地商品市況

五品	[illegible]
豆新	[illegible]
鐘新	[illegible]
滿毛	[illegible]
優先	[illegible]
滿鐵	[illegible]
同新	[illegible]
電甲	[illegible]
同乙	[illegible]
東拓	[illegible]
滿興	[illegible]
日魯	[illegible]
東企	[illegible]

▲大阪棉糸

	寄付	大引
十一月限	[illegible]	[illegible]
十二月限	[illegible]	[illegible]
一月限	[illegible]	[illegible]
二月限	[illegible]	[illegible]
三月限	[illegible]	[illegible]
四月限	[illegible]	[illegible]
五月限	[illegible]	[illegible]

▲大阪棉花

當限	[illegible]
先限	[illegible]

▲大阪人絹

當限	[illegible]
先限	[illegible]

各地特産市況

大連 大豆

	寄付	大引
袋入 十一月限	[illegible]	[illegible]
十二月限	[illegible]	[illegible]
一月限	[illegible]	[illegible]
二月限	[illegible]	[illegible]
三月限	[illegible]	[illegible]
現物	[illegible]	[illegible]
●同 豆粕 三等現物	[illegible]	[illegible]
十一月限	[illegible]	[illegible]
十二月限	[illegible]	[illegible]
一月限	[illegible]	[illegible]
二月限	[illegible]	[illegible]
三月限	[illegible]	[illegible]
●同 豆油 現物	[illegible]	[illegible]
十一月限	[illegible]	[illegible]
十二月限	[illegible]	[illegible]

新京取引所市況

一月限	[illegible]
二月限	[illegible]

現物（十一月十一日前場）寄 引（一石値段）出來高

大豆	[illegible]
高粱	[illegible]
小豆	[illegible]
玉蜀黍	[illegible]
大豆 十一月限	[illegible]
十二月限	[illegible]
高粱 平月限	[illegible]

十一月十二日 木曜 戊戌 先勝 閉 角宿 舊十月廿九日

●一白の人 掛合事は爭論の本となるべく見合すべき日 丙と庚と壬が吉
●二黑の人 勞苦ありとも之に屈せず耐忍すれば利あり 巽と巳と未が吉
●三碧の人 辛酸を嘗むれども明智能く之を切拔くる日 丁と辛と壬が吉
●四綠の人 萬事沈着に處理せらるれば漸次功を奏せん 丙と庚と壬が吉
●五黃の人 分に安んじ大望を企てざれば平かなるの日 巽と未と戊が吉
●六白の人 元氣益加はりて計畫の大成を遂ぐるに至る 甲と乙と未が吉
●七赤の人 運氣壯大にして萬事通達するも迷ひを去れ 未と庚と辛が吉
●八白の人 上邊は吉なれど迷ひの爲に利得は薄らぐ日 巽と未と戊が吉
●九紫の人 目上に逆ひて身の不爲を起す和合肝要の日 丁の壬と寅が吉

地の果てを行く
果然!! 好評!! 絶讚の嵐!! 十二日迄日延べ!!
同時上映 可愛いオデイ 小間使日記

帝都キネマ

朝日座
九日より三日間
片岡千惠藏 花井蘭子 主演 珊瑚重太郎
パ社超特作 戰場よさらば ゲーリー・クーパー ヘレン・ヘイズ主演
日活特作 燃えろ魂 藤井貢 大日方傳主演
階下 三十錢
朝日通大馬路角 電2-三〇〇九五 2-三〇〇九六

廣告の御用は電三―三三〇〇番へ

新京キネマ
階下 七十錢 11日より15日まで

上映時間	一回	二回	三回
テキサス決死隊		1.30	6.17
歌ふ彌次喜多		3.28	8.15
戀愛と結婚の書 結婚篇	12.00	4.47	9.34 11.00終

電話3-2068

帝都キネマ
料金八十錢 7日より12日まで

ニュース		4.25	9.00
地の果てを行く	12.00	4.35	9.10 終10.40
可愛いオデイ	1.40	6.10	
小間使日記	3.00	7.35	

電話2-1236・2-1405

長春座
十二日より六日間 階下一圓
ルネ・クレールの名作 巴里の屋根の下
林長二郎・伏見信子初顔合せ お染半九郎 川崎・上原・佐分利主演
人妻椿 前篇
●平日午前十一時廿八分開映・十五日午前十時開映 當日正午までの御入場者は八十錢
電話3-3134・3-5766

新京名物 電氣燒 ぶたまんぢゅう
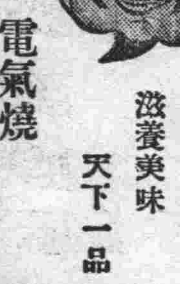
衞生、清潔 滋養美味 天下一品
薄利多賣（出前は最も迅速に）
室町二丁目公學校前（福殿ビル裏側）
エビス
電話(3)四五二〇番

地球印 名刺 葉書 招待狀
滿洲總代理店 花田印刷所
大連市監部通一九 電話(2)三四二六番 振替大連三三五番 電略(ハ)ハ又(ナ)

豐樂劇場
階下 七十錢 11日より15日まで

上映時間	一回	二回	三回
戀愛と結婚の書 結婚篇		1.09	6.02
テキサス決死隊		2.39	7.32
歌ふ彌次喜多	11.50	4.43	9.36 10.51終

電話2-1445 2-1585

割烹 山粋 三笠町モナミ階

空の護り 消さずに隱せ 燈火管制 黑幕窓覆の代用 黑紙の奉仕賣出し
巾 二、六寸 長 三三、〇尺 一卷 金五〇錢
追加 二、〇〇〇卷限り 迅速配達
賣出店
永樂町二ノ四 吉村商會 電3-三九三九番
中央通り 水上洋行 電3-二八五〇番 3-五〇六七番
光輝路二〇二 鮎川洋行 電2-二八六〇番 2-一三六九番

大正九年十二月十四日 第三種郵便物認可

新京日日新聞
朝刊
【本紙朝夕刊十二頁】
本紙定價 一部五錢 一ヶ月壹圓 郵税 一ヶ月拾五錢
廣告料金 普通 一行 壹圓五拾錢 特別 一行 貳圓五拾錢
發行所 新京永樂町四ノ一 新京日日新聞社
電話〔編輯局專用(3)三一二五 營業局專用(3)三二〇〇〕
發行人 十河泰忠
編輯人 松本豐
印刷人 水島門之介

滿洲 千福 高級清酒 防腐劑ヲ含マズ

ソ蒙關係頓に緊密
共同防衛協定成立か
ソ聯將校の指導で空軍擴充
更にチタの軍備強化

【ベルリン十日發國通】蒙古人民共和國首相兼外相アモール氏はネンデ少將を帶同去る十月廿八日モスクワに乘込で以來ソヴイエト政府首腦部と連日重要密議を遂げてゐるが當地來電に依ればアモール首相とソヴイエト國防人民委員長ウォロシロフ將軍並びに參謀總長イエ・ゴロフ將軍との間にソ蒙共同防衛協定が成立したといはれる、右協定の內容といはれるところは次の通りである

一、蒙古人民共和國軍特に機械化部隊を強化しソヴイエト將校の指導により空軍を擴充する
二、蒙古軍將校養成のため士官學校を創立しチタとウランバートルとの間に軍用道路を建設する
三、蒙古との共同作戰根據地としてチタに軍事設備を充實する

議會制度改革案に
一國一黨論擡頭
協和會の動向を檢討

【東京國通】行政機構改革に關する第二次五相會議は十三日午後二時より開會されるが同日の會議においては潮內相より地方制度に關する參考資料が提示され、四相會議に委託されてゐる議會制度改革についても大田法制局長官より說明をなすことになつてゐるしかしてこれと同時に永田拓相は議會制度改革に關する參考として去る九月十八日植田關東軍司令官が闡明した滿洲國の協和會問題の資料を同會議に提示する意向を有してゐる、卽ち永田拓相はかねてより滿洲國における協和會運動の動向を注視し、軍部の一部に主張される一國一黨論についてはその影響するところが極めて重大であると考へ、各種の參考資料を蒐集してゐたもので政府がいよいよ議會制度問題を研究する以上にファッショ政治形態としても一國一黨論についても相當根本的な考察を拂ふ必要があるとの見解から同日は滿洲國協和會の發達についても詳細に說明するものとみられる

滿鮮國際橋架設問題
近く最後的協議
總督府の修正案待つて開催

滿鮮國際橋架設問題につき滿洲國側では各關係當局間に過般協議をとげたので、右協議に基く滿洲國側案を大使館結城書記官が携行、朝鮮總督府と折衝の結果、橋梁附帶の土地買收其他技術的項目に修正の餘地あり、目下總督府側で檢討中であるが、右修正案が到着すればいよいよ最後的協議會を開いて日滿兩國の覺書交換調印につき協議が行はれ

資金に就いては既に問題はない
松岡總裁きのふ定例會見で語る

十一日午前七時十分の列車で來京した松岡滿鐵總裁は午前は關東軍板垣參謀長午後は植田軍司令官と會見したが、午後二時三十分から理事公館に於て新京滿鐵記者倶樂部員と約三十分間に亘り定例會見をなしたが總裁は席上左の如く語つた

新京へ來れば軍司令官にも會ひ參謀長にも會ふのは當然だ何も別に變つたことはない、僕が新京へ來れば何かあるやうに見られるが僕は出來得る限り多く新京へ來るやうにつとめてゐるが暇がなくてね、資金問題は本年の分は既に終つてゐるので何も問題はない、來年の分は二十日頃豫算の

編成

が終るので政府の認可をうけるため東上するのであるから今は何も言へない、上京中政府當局とも逢つたがその內容は云へない、しかし政府はみな好意をもつて聽解してくれた唯馬場藏相だけはイエス、ノーを言はなかつたが藏相としてそれは當然のことだ、意中はお互に意心傳心で僕にははつきり分つてゐる、銀行シンヂケート團とも會つたが好意をもつてゐる、たゞ財界一二の者が松岡は放漫に過ぎると言ひふらしてゐるやうだ、しからばどの點が放漫かと聞くと具體的に言へる者はない、只漠然と放漫だといつてゐる程度のものだ、積極と放漫を間違へちやいかぬ、成程僕は

積極

だ、消極的にやる位なら最初から滿洲へ來やしない、一度北滿から國境方面を見にやつてくるがいゝしかし旅費は出せないと言つて置いた、北支の開發問題は當然政府當局がやるべきもので

僕が歸る頃對滿事務局あたりで盛んに事業計畫および資金計畫を進めてゐたやうだ、興中公司なども譬へて云へば滿鐵が座敷を貸してやつて十河といふ仲居がいろ〳〵仲居を使つてよいお客を吸收しやうとしてゐるのだ、どうも日本人は机の上の計劃はうまいが實際に働ける人間が少いので困る、ほんとうに働ける人間が欲しいね本社へ歸つても大して用はないからあたり哈爾濱へでも行かうかとも思つてゐる、僕は滿洲で

一番

哈爾濱が好きださすがにロシア人の計畫規模は大きいね

なほ總裁は十一日午後八時五十分發の列車で歸社した

る筈である

グワテマラ政府
ス新政府承認

【グワテマラ十日發國通】グワテマラ政府は十日フランコ將軍を首班とするスペイン革命政權を正式承認した

地事所長、課長を
滿洲國囑託とす
移讓關係の業務兼行

【大連國通】滿鐵附屬地行政權調整に伴ふ地方施設の滿洲國移讓に關し滿鐵では社內に移讓委員會を組織し、移讓すべき物件および人員につき詳細な調査を進めるとゝもに滿洲國政府と圓滑なる連絡をはかるため新京に駐在委員を設置し折衝してゐるが、滿鐵では更に沿線各地方事務所の所長ならびに地方各課長を滿洲國政府の無給囑託として軍部滿洲國双方の移讓に關する業務を兼務せしめることゝなり滿洲國政府もこれに同意し目下これが官制審議中である

富永中尉死體引取
長嶺子において

【吉林國通】過般滿ソ東部國境馬滴達においてソ聯兵の不法侵入射撃のため悲壯なる最後をとげた富永中尉の死體についてはその後ソ聯側に對し嚴重に引渡方交渉中であつたが、いよいよ十一日午後二時より琿春東方長嶺子において同中尉の死體引取式を行ふことゝなつた、これがため吉林特務機關長森岡大佐は十一日午後零時半飛行機で同地に飛び同地で滿洲國外交部員および滿洲國軍監視隊長等と委員會を編成し中尉の死體を引取ることゝなつた

電業公司、明年末より
六千萬圓增資
配電事業費の膨脹に備ふ

【大連國通】電業公司の增資問題については滿鐵に對しても非公式にその意向が通達されたが同社は近年年額一千萬圓以上の興業費を必要とし、しかも最近昭和製鋼所の增産計畫をはじめアルミニユーム會社の新設、滿炭の增産計畫等電力重要工業の新設擴張が續出しこれに對する配電事業費は益々膨脹すべきは必然の勢となり增資問題の擡頭となつたものである、しかして同社の考慮する增資程度は滿洲國政府の改正公司法により四分の一拂込みが可能となれば增資總額を大にし四分一分割拂込みを行はんとするもので結局現在の九千萬に六千萬を增資して總資本金額を一億五千萬圓とする案が有力であるなほ實行は種々の關係で明年度末となるものと見られ明年度の事業資金は社債發行又は借入金による筈である

ドイツ政府の
尨大建艦計畫
海軍復興工作に邁進

【ベルリン十日發國通】ドイツ政府は一九三五年六月英國政府と海軍協定を締結して以來海軍復興工作に邁進してゐるが、一九三七年度ドイツ海軍年鑑によれば現在ドイツ政府は三萬五千噸級主力艦一隻、二萬六千五百噸級主力艦一隻ならびに袖珍戰艦三隻を樞軸とするつぎの尨大な建艦計畫を遂行してゐるといはれる

主力艦	三五、〇〇〇	
同	二六、五〇〇	
航空母艦	一九、二五〇	(各一隻)
巡洋艦	一〇、〇〇〇	三隻
驅逐艦	一、八一一	六隻
水雷艇	六〇〇	一二隻
潛水艦	二五〇	一四隻
掃海艇	六〇〇	一二隻
輕掃海艇		三隻
快速艇		四隻

潛水艦十四隻の建造によりドイツ海軍の精鋭潛水艦隊は總數三十六隻に達するが、さらに二萬三千噸航空母艦一隻を建造する豫定

視學官打合會議
文教部で開催
來る十三、四兩日重要事項協議

視學官打合會議は來る十三、四兩日午前九時から文教部會議室において文教部關係者、省市視學官、視學約四十名出席のもとに開催されるが同會議に上提される指示事項並びに研究事項は次の通りである

十三日

▲指示事項
一、督學機關の連絡統制に關する件
二、學校職員の思想善導に關する件
三、學校と社會との連絡に關する件

▲研究事項
一、縣視學をして一層其機能を發揮せしむる具體的方策に關する件
二、我國教育の現況に基く指導監督上の重要事項に關する件
三、學校教育における教授訓導、養護の指導監督の實情に關する件
四、私塾及私立學校の指導監督上實施されつゝある事項に關する件
五、學校教育に於ける日本語教授の現況並びに將來に對する具體的計畫に關する件

十四日

▲研究事項
六、教育諸法規の實況に關する件
七、師範學校卒業生の實力及就職狀況に關する件
八、學校教育に對する父兄及子弟の關心程度並に希望に關する件
九、貴管內各種學校教育の實情に關する件
十、貴管內縣教育行政の實情に關する件
十一、省視學機關の過去及現在に於る活動狀況並に將來に對する計畫要望に關する件
十二、國定教科書又は審定教科書の配給及使用狀況

米作戰部長更迭

【ワシントン十日發國通】アメリカ海軍作戰部長ウイリアム・スタンドレー提督は明年一月一日停年引退することゝなつたのでルーズヴエルト大統領は左の如く海軍首腦部の大更迭を斷行することに決定した

補作戰部長 戰闘艦隊司令長官 ウイリアム・D・リーヒー大將
補戰闘艦隊司令長官 戰闘艦隊第二戰隊司令官 クロード・シーブロック中將
任大將
補戰闘艦隊第二戰隊司令官 海軍少將、總務局員 ジヨン・W・グリーンスデール少將

罷業工人請願團
公安局に解散さる

【上海十一日發國通】十一日午前八時頃東部工場地帶に集つた罷業組の職工約二千名が「紡績職工の生活擁護」等のスローガンを書いた旗をふりたてゝ請願團を組織し上海市政府に向はんと附近に居合せた約二千名の職工を後に從へさせんとしたが、職工連が從はぬためそのまゝ少人數で出かけ租界を出て支那街に入つたとき出動した公安局警官に解散を命ぜられそのまゝちりぢりになつた、總領事館警察當局では支那罷工工人等が日本人紡績の職工に怠業罷業を煽動せる件につき十日夜市政府に對し嚴重取締方を申入れた

南洋拓殖社長
深尾氏に決定

【東京國通】南洋拓殖株式會社では同社が明年一月より業務を開始することゝなつてゐるので社長の人選に關し永田拓相は日清汽船社長深尾隆太郎男を推擧する肚を固め過般同氏に對して內交渉を遂げたが此の程同氏より內諾があつたので同氏の南拓社長就任は確定的となり政府は本月下旬までにこれを正式に決定發令することゝなつた

全滿主要都市で
商租權整理法座談會

去る九月廿一日附勅令による商租權整理法公布以來全滿各地官公署、公共團體等より同法の趣旨、申告手續等の徹底に關し要望多き狀況に鑑み地籍整理局では同法の積極的普及を期するため左記十七要都市に山菅、富岡、黑澤、稻垣の四講師を派遣、移動座談會を開催することゝなつた

哈爾濱十一月十一日、延吉十一月十四日、開原十一月十六日、遼陽十一月十八日、齊々哈爾十一月十三日、海拉爾十一月十五日、札蘭屯十一月十七日、四平街十一月二十一日、安東十一月廿三日、奉天十二月三日、撫順十二月四日、營口十二月六日、錦州十二月八日、承德十二月十日、牡丹江十二月六日、黑河十二月十日、佳木斯十二月十四日

正隆銀行
新京支店
頭取 安田善四郎

滿洲輕金事務所
大連へ移轉

滿洲輕金屬製造株式會社は七日創立總會を終つたので十日新京東二條通青陽ビル內に在つた設立準備事務所を閉鎖し當分の間大連東公園町三〇番地滿日三階に假事務所を置くことゝなつた

行山黑龍江高等法院次長辭任

【齊々哈爾國通】黑龍江高等法院次長行山義光氏はかねてより辭意を表明してゐたが、この程中央部より許可あつたので本月半頃離齊することゝなつた、同氏は當分奉天に閑居を構へると

田中中銀總裁
昨日東京着

【東京國通】滿洲中銀總裁田中鐵三郎氏は十一日午前八時東京驛着入京した、氏は一週間滯在、滿洲における新設金融機關その他滿洲における金融問題に關し一層の緊密化を圖るため當局と協議のはず

阪谷理事北支へ

【大連國通】滿鐵阪谷理事は世良產業部次長、內海東亞課長を同伴十二日飛行機で北支に赴くが天津軍、冀察政府等に對し支那關係業務擔當理事として新任挨拶をするはず

貨幣發行平均額

自康德三年十一月一日
至同 十一月七日

貨幣發行額	一八六、六〇三、六三九、〇〇
紙幣	一六六、二八一、一九二、〇〇
準備	一一〇、〇三八、九四九、〇〇
保證	五六、二四三、二四三、〇〇
鑄幣	二〇、三九一、四三七、〇〇

航空往來

▲本田勇氏(醫師)十一日ハルビンへ
▲高橋立松氏(航空官)同大連へ
▲伊藤勘三氏(會社員)同牡丹江へ
▲江守保平氏(官吏)同
▲直木倫太郎氏(國道局長)同
▲原田米藏氏(陸軍技師)同牡丹江から

最初はそんな趣意でなかつた筈の新京黎明舞踊會いつの間にか有閑マダムの暇潰し的玩弄物となり▼あやしげな教師とやらに高い月謝を拂つて舞台で踊らされる兒童こそいゝ面の皮だといふ非難の聲が各所に起り遂には同會も四分五裂の狀態となつた▼舞踊教師全部が全部といふのではないが中には往々にして兒童の情操教育などいふことは第二の問題で▼兒童をおとりに有閑マダムに喰ひ入り風教上にも社會的にも面白くない結果を齎らす不德漢があるやうだ▼魔手にかゝる方もよくないが弱き女性につけ込んで惡辣なる手段を弄するが如き者には社會的に斷乎たる制裁を加へる必要がある▼とまれとかく問題の黎明舞踊會のあとに眞に兒童の情操教育を本旨とした兒童藝術團が滿鐵を母體に近く呱々の聲をあげることとなつた▼兒童は純眞である正にエンゼルの如きものであるその天來の純眞を助長するために生れ出る藝術團に多大の期待をかけるものだ

開店披露

謹啓　寒氣頓に加り申候處各位益々御清榮の段奉賀候
扨而私儀サロン富士開店以來格別の御引立を蒙り難有度感謝仕り候、今回又々時勢にふさわしき大衆向季節料理を以て御利用御引立を蒙り度準備中の處愈々工事竣工仕り若菜と命名本日開店仕り候、雜作も內地情緒を充分に發揮仕り板前も東京より其權威者を雇入れ美味安値を以て御奉仕可申上候間、御家庭の延長として御家族連樣も是非御試食被下富士同樣幾久しく御引立の程御願申上候
右御挨拶迄
敬白

營業種目
大衆向均一料理
特別一品料理
鍋物一式
お子樣辨當（特にお子樣連のために）
御宴會（二十人樣迄）
純大阪式お座敷天麩羅（是非一度御試食を乞ふ）
◎酒は灘の生一本
黑松白鹿白雪
記念公會堂前
サロン富士本店
若菜
電(3)三六五七番

社説　日支交渉のその後　國交調整の中心的問題

一

川越大使と張外交部長との第七次會談は十日に行はれたが、交渉は未だ一段落とまでは行かなかつたやうである。支那側の中心となるべき蔣介石氏は洛陽に止まつて北支工作に沒頭してゐる。そのため日支交渉の肝要なる點について要人間にそれぞれ意見を異にするものあり、纒まりがつかないのであると報ぜられてゐる。支那側は日支國交調整の基本をなす北支、防共兩問題についてこれらを長期交渉に移すことを劃策してゐるのであらう、しかも北支問題については頑强な態度を示し、冀察當局とわが北支當局との合作についても相當困難な態度を取つてゐるといふ。そして支那民衆の態度も積極的に抗日意識を明かにしてゐる、そのため日支交渉の成果についても大部分に疑問の眼を向けてゐるやうである。最近の支那新聞に現れた論調も既に行れた交渉によつて日支提携が實を結んだとは見ず、北支の諸問題について猜疑の眼を向けてゐる傾向が顯著であると傳へられてゐる。

二

支那今日のすべての公開的言論機關は、南京政府の强力な統制の下にある。それはソ聯の言論統制にも比較さるべきものであつて、論説からニュースに至るまで一切の記事が、蔣政權擁護の立場から政府及び黨部の公認或ひは默認を得たものであつた、その間に些少といへども反蔣的、反政府的乃至反黨部的色彩を帶びることを許さないのであるさきに上海、南京の二十一新聞が全國民及び日本朝野に告ぐといふ共同意見を發表した。それも政府の指令に基いたものか、或ひは政府の意を體してその宣布に努めやうとの意圖から生れたものであつたことは明かである。

三

兩國永遠の利害を重視し、各々その最善の努力を盡して國交の常態恢復を謀るべきであるとはすでに彼等も述べたところであつた。東亞大局の安危利害を感じつゝあり、根本的調整を必要とするとは彼等も認識したところであつた。しかるに其後の事實の展開を見、また彼の地に於ける言論の趨向を察すると、彼等が公言したところは誠意をもつてまた努力しては遂行されて來てゐないことを見出さざるを得ぬのである。交渉の眼目をなすものについて、國際情勢を理由として遷延を策する如き、むしろ調整の本旨を變更せんとする謀者に奸策を施し得るの餘地を與へるものに外ならないであらう。根本的調整への熱意が双方に昂められてゐるといふこの時機を失ふことは大なる損耗を來すものとせねばならぬ。

陸軍々備の充實とその精神に就て（二）

三、ソ聯軍備の現狀

今こゝに述べんとするところは直接わが國の軍備に影響を持つソ軍最近の對外政策、その老大なる軍備ならびに近代國防の要件を完備せる國防國家としての内容の充實の點である、右は決してソ聯就中ソ軍の强化を力説し國民に恐怖の念を與へ、その自信力を消磨せしめんとする爲めではない、「備あれば憂なし」の古語の如く、國民總がゝりの努力精進によつて十分なる軍備を充實し、所謂國防國家としての内容充實するにいたらば、ソ聯の積極的なる東方進出の政策に對處し、わが國防の安固を期し戰爭の慘禍を未然に阻止することを得べく、延て東亞の安定勢力として將又、世界における指導的勢力としての我が躍進日本の前途を十分保障し得る所以を十分認識して貰ひたい爲めである從來ソ聯の軍備充實の實狀を紹介すると、やゝもすればこの如き國と軍備の競爭をしても到底勝算なきをもつて、むしろ外交手段によつてソ聯の進出を阻止するを賢明とせずやといふやうな議論を爲すものがあるが、武力なく國力を背景に持たぬ外交は一片の口頭禪に過ぎぬことは、史實の證明するところであり、一片の條約によつて外國の侵寇を阻止せんとすることの不可能なることは、伊・エ紛爭の生々しき經驗にても十分立證せられてゐる

又我が國民の國防に關する自信力の失墜は延て我が國の腕に抱かれて生長しつゝある滿洲國民に不安の念を與へ、又友邦支那をして我を輕侮するの念を生ぜしめる、この見地よりしても近代的國防の完成中軍備の速かなる充實は、現下の國際情勢において最も喫緊の要事であるといはねばならぬ

イ、ソ聯の對外政策

ソ聯對外政策の根本基調が依然として世界赤化にあることは言ふまでもない、たゞ現在においては國内の各種の事情に制約せられて、一時一國社會主義の假面を冠つてゐるのに過ぎない、この間の消息は去る九月十日獨逸ニュルンベルグにおける第八回ナチス大會において、宣傳大臣ゲッペルスおよび黨外交部長ローゼンベルグ等のソ聯の陰謀および内情暴露の演説によつて十分窺はれる、要するにソ聯の對外政策の指向目標は西は獨逸、東は日本であり、本年一月第二回中央執行委員會の席上首相モロトフ、陸軍次官トハチエフスキー等の言明せるところで明瞭である、以上の根本方針遂行の爲め、ソ聯は歐洲方面においては佛國、チエッコと同盟し英國始め歐洲列强と通商協定不侵略條約其他の協商を結び、もつて新興獨逸に對處する一方、東亞においては極東に勢力を有する列强と陰密に提携して帝國の大陸方面に對する發展を阻止せんとしつゝある

以上の如き企圖の下に著々として軍備の大擴張と東西に對する政策の實現を進めてゐるが彼の攻勢準備未だ必ずしも十全ならざる今日、直ちに帝國に向つて戰端を開くものと斷ぜられぬが、我にして國防上の隙あらば假令直ちに武力戰に訴へないまでも、思想的に經濟的に何時にてもこれに乘じ來ることは從來の彼の態度に見て明らかである、況んや軍事上の見地において、必勝の確信を得たる曉においては、彼が如何なる擧に出づべきかは、彼の過去の侵略政策の歷史に徵し豫察するに難くないのである、これが爲彼は所謂和戰兩樣の構へをもつて自己の勢力を中外に示し、彼一流の思想戰的工作と相俟つて漸次自己の勢力を東亞に扶植しつゝあるのである

聯盟加入以來の歐洲外交の成功と極東軍備充實とに自信を得たる彼は、機會ある毎に威嚇的の暴言を吐き、滿ソ、滿蒙國境においては好んで事端を多からしめ、條約を無視して不法に越境し或は言を左右にして國境の劃定を拒み或は不意に我が守備兵を襲擊して殺傷し或は秘かに滿兵、土民を使嗾して反亂行爲に出でしめ、或は滿鮮人を拉致し、北洋に出漁せる我が漁夫漁船を拿捕する等暴戾不遜の數限りなく、わが正當なる抗議或は要求の如き殆ど一顧だにせられざる實情にあつた、ソ聯側の匪賊支援狀況は昭和十年度中において

入ソ援助	七
物質的援助	九
指導者派遣	三
武器供給	三二
合計	五一

の多きに上り、また昭和十一年も五月までにおいて

入ソ援助	二
物質的援助	七
指導者派遣	二
武器供給	五
計	十六

また滿洲國建國以來昭和十一年七月までにおけるソ側不法行爲は次の如くで如何にソ聯が國際的不信行爲を繰返へしつゝあるかゞ判る

	東部國境	北部國境	西部國境	滿蒙國境	計
國境線侵犯	九一	二	三	三	一六
不法越境並拉致暴行					
河川上不法行爲	一〇〇	七四	三二	三二	二四〇
航空侵犯	二九	九	一	一	二
合計	一四〇	九二	二七	六	三三四

他方ソ聯一流の宣傳をもつて我を中傷し、而も列强の監視の目のとゞかぬ外蒙、新疆、支那内部等に對しては著々として侵略の魔手を進め、遂に新疆とは通商條約を締結してこれを保護領化し、外蒙との相互援助條約を公表し、中國紅軍を使嗾して漸次西域に據點を占め山西に對する共匪の來寇を契機として北支及び滿洲國に對して赤化包圍圈を完成したのである

斯くてわが國の、滿洲及び支那との提携によつて赤化の東漸を阻止し東亞の恒久平和を招來せんとする國策と、ソ聯の東方政策とは全くこゝに正面衝突を惹起したものとみるべきであり、廣い意味からすればその前衞戰は既に開始せられたともみられるのである

ロ、極東における建設

レーニンは「世界赤化は東方において決す」と叫び、最近某要人は「極東をもつてソ聯邦東方の城塞たらしむるにあり」と豪語してゐる、實に最近における極東建設の規模の雄大なることとその進歩の迅速なることは眞に驚異に値するものがあり、東亞の政治的乃至經濟的地圖はいまや全く面目を一新せんとしつゝありといふも過言ではない、特に一言したいのはソ聯の滿洲事變に對應する應急處置は大體昨年をもつて一段落を告げ、本年より雄大なる規模をもつて積極的に極東開發に邁進せんとしつゝあることである

資金上より觀たるソ聯の極東における經濟建設の規模は、全ソ聯第一次五年計畫の約六分の一であつて、一九三四年より四年間に約九十億留を計上しあり、其重點は交通と工業とに在る投下資本の增加亦急速であつて一九三四、三五年各々十五億であつたものが三六年には一躍三十億に增加してゐる

而して極東人口が總人口の八十分の一に該當しその經濟建設のための豫算がソ聯全計畫の六分の一である點より見れば、彼が極東を如何に重視してゐるかゞ窺はれる、極東建設の目的は

一、本國との交通連絡の確保
二、經濟的獨立性を與へ以つて尨大なる極東ソ軍に軍事的獨立性を與へんとすること

の二點であつて國防を主目的としてゐることは云ふ迄もない、交通および經濟建設の要領は一言にして云へば、鐵道はすでにモスクワより哈府に至る間複線工事完成し、本年末までには浦鹽に至る全線完成すべくバム鐵道は既に測量を終へ一部支線工事に着手した狀況である、數年ならずして完成を見るに至るであらう

（延長千四百粁のトルクシブ鐵道を僅々三ケ年にして完成したことに想到したならば思ひ半ばに過ぐるものがある）

かくてシベリア鐵道の輸送力は日露戰爭末期時代に比して數倍となり、戰時優に歩兵數十ケ師團を基幹とするものを極東に派遣しこれを補給し得る能力を備へるものと稱せられてゐる、極東における經濟建設は發電量ソ聯の四六%を占め一ケ所のみでも五十萬キロワットの發電所を有するアンガラ企業を始め、ペトロフスキー、ブレーヤ、コムソモリスク、ニコリスク、浦鹽等の諸企業を擧げ得べく、軍事建設に於ては、主要正面のトーチカを主體とする築城は略完成し防空施設も整備し、兵營、飛行機根據地、油庫、彈庫、格納庫等續々建築せられつゝある、食糧問題も從來百八十萬の住民に對してすら不足を感じてゐたが、今日では極東軍を加へて自給自足し得るのみならず若干の餘裕も生じた樣である

ソ軍の兵力

平時における兵員約百六十萬（他に特別軍隊約二十萬を有す）飛行機五千機、戰車五千輛であつて、内極東に在るものは、今や兵員約三十萬、飛行機約一千機、戰車一千輛に達してゐる

其裝備は逐年改善進歩の一途を辿り、既に極東及び歐洲接壤諸國方面の第一線軍管區の諸兵團は最優秀の裝備の整備を終り、目下第二線兵團の整備を急いでゐる

近き將來におけるソ聯軍備充實の豫想は玆に當局としての判斷を記述する自由を持たぬが、歐米論の消息通の判斷を綜合するに、平時總兵力には激增を見ることはあるまいが飛行機、戰車は現有數の二、三倍となり各々一萬以上となる可能性あり、平時極東兵力も夫々之に伴ひ增加すべきは勿論である、從つて戰時極東に使用し得る兵力も現在に比し著しく增加すべきは豫察するに難くない、日露戰爭當時の交通、補給等の狀態を以つてしても總兵力の約七分の三を極東に派遣した經驗を有することを考慮して、我方の採る可き對策を講ずることが必要である

協和會が積極的に　スケート指導に乘出す　國都に三十ケ所を新設

協和會首都本部では國都建設局と提携し市内三十ケ所のスケート場を設置し之が全面的指導に乘り出す事となつた多季半ケ年間の蟄居密閉生活は必然に塵埃に依る不潔な空氣紫外線に浴しないことによる脅威を來すものであり運動の不足を來すこともありがちなのでこれが加ふるに對策として身體の鍛練をなし、病氣に對し抵抗の力增大を計る事すなはち

（イ）戸外に出で適當なる運動をなすこと
（ロ）自然に新鮮な空氣を呼吸すること
（ハ）紫外線に浴すること

が必要であり保健衞生上の見地より且つ又室内生活の陋習打破の爲スケートの奬勵は最も喫緊且つ妥當とされる、これにつき去る十一月二日午後一時半より、中銀クラブに於いて協和會首都本部主催、體育聯盟、國都建設局、市公署各分會等と連絡會議を開催次の諸項を決定した

一、小學校スケート場を開放すること
一、分會單獨及合同スケート場を設置すること
一、住宅を中心とせる地域的スケート場を設置すること
一、指導パンフレットを作成し各分會に配布すること
一、一般及學童用スケート値段の統制をはかること
一、初心者の講習會、各分會學童滑氷競技會を開催すること
一、スケート指導員十五名を委囑し希望に應じ各分會スケート場に派遣すること

而して右のうちすでに左記事項が進行してゐる

一、城内スケート場設置は特別市公署と交渉の結果欣然自發的に三、四ケ所設置を快諾するところあつた
一、住宅を中心とせる地域的スケート場設置の件は婦女子に至る迄戸外の生活を樂しませる意味に於て種々考慮中である
一、指導パンフレット作成指導員委囑の件は體育聯盟に於て既に作成、指導人員の決定を見、分會の要求に應じ派遣講習をなす陣容の確立を見た
一、スケート用具の値段は、首都本部と體聯に於て從來高價であつたため普及の不徹底であつたことを防止する爲、全商店側と交渉し低廉にして普及徹底せしめるやう努力中である
一、分會單獨及合同スケート場設置の件
既に現在市内三十ケ所の設置豫定を見、首都本部全面的指導の下に國都建設局の技術的援助と相俟ち近日工事に着手することゝなつてゐる

十五日から三日間　赤十字デー　新京に於ける行事

日本赤十字社新京委員支部では全國一齊に施行される十五日より三日間の「赤十字デー」に際し社旨の普及徹底社員增募に大馬力をかけることゝなつた

一、十五日より三日間表門に國旗赤十字旗を交叉掲立叉門兩側壁にポスターを貼ることを依賴す
一、街頭宣傳十五日午後一時より自動車五輛に赤十字旗を掲立宣傳物を貼り樂隊を編成その奏樂裡に支部職員及救護所員看護婦等乘組み市中を巡回する
一、赤十字デー宣傳用印刷物を軍隊諸官衙、學校、會社市場、百貨店、常設館、倶樂部、圖書館、旅館、食堂カフエー、湯屋、理髮店等掲示方依賴する
一、講演資料を中、商、高女及小學校、普通學校、公學校へ送付し生徒に講話方を依賴する

フヰギユア倶樂部結成

滿洲に於けるウインタースポーツの寵兒スケートは國都に於ても年々隆盛を示し、特に本年度は新京、滿洲國兩體育聯盟並びに協和會の積極的指導援助と相俟ち、スケート場の施設に、競技制度に本格的發展を遂げんとしてをり、これに刺戟されて各競技種目別のクラブも續々發會の機運にあるが、これらに先がけ昨年シーズンアップに組織された新京フヰギユアスケーティング倶樂部では愈よ今月末を期して盛大な發會式を擧行することゝなつた、同會はフヰギユアースケートの同好者を以つて組織され、會長に市立病院長山口清治氏、常任幹事に電々打越定男氏、敷島高女揚田鼎氏等の滿洲スケート界の權威を揃へ今後の發展を期待されてゐる

鷄冠山北方で　掃匪

國都警備本部發表＝十日午前八時半頃鐵嶺縣城北方四十キロ鷄冠山の北方に匪賊約四十が出現せりとの情報に接した在白旗窯佐藤中尉以下〇〇名は直ちに出動午後十時より約一時間該匪と交戰し、匪に多大の損害を與へて潰走せしめ、引續き追擊中であるが、右戰鬪において一等兵椎谷左右樹氏は名譽の負傷（右腕貫通）を受けた

輸入組合役員會　總會提出議案決定

輸入組合では九日午後七時から役員會を開催した結果第七回臨時組合員總會に附議する議案を決定したが、主なるものはさる九月五日安東にて開催せられた全滿輸入組合聯合會理事會にて決定をみた組合自己資金の解放による貸出限度擴張に關するもので、新京輸入組合では從來に比し金八萬圓の自己資金を滿鐵會社の承認を得て將來漸次開放使用し得らるゝ途が拓かれることゝなつた、なほ總會日取りは會場の都合で未完であるが二十日前後になる見込である

商況欄（十一月十一日後場）

海外經濟電報

●上海標金　前引　一二三四、六
●上海爲替　日本向　第一回賣買　一〇〇三、七七　一〇〇四、〇〇五
倫敦向　第一回賣買　一志二片一六分九　三二分元
第二回賣買　ーー
紐育向　第一回賣買　二九弗一六分九　八分五
第二回賣買　ーー

株式相場

▲大連株式（短期）

銘柄	寄	引
五品新	一六六、一〇	一六六、三〇
豆新	四〇、七〇	四〇、五〇
錢鈔新	一八、一〇	一八、一〇
東新	一三六、〇〇	一四〇、三〇
滿鐵新	六一、九〇	六一、九〇
二新	三六、四〇	三六、四〇
日蓋新	八四、四〇	八四、七〇
鐘新	一八八、九〇	一八九、一〇

奉天株式（短期）

銘柄	寄	引
滿取	二一、九〇	ー
東新	三九、七〇	ー
大新	七一、五〇	ー
日蓋	八五、〇〇	ー
鐘新	一八九、五〇	ー
五品	一六、二〇	ー
豆新	二一、〇〇	ー
同新	三六、八〇	ー
電甲	三三、五〇	ー
東拓	二七、〇〇	ー
滿興	二一、七〇	ー
優先	二三、七〇	ー
石油	二三、六〇	ー

手形交換高（十一日）

金票　一〇四枚　五八、四七八、八五
國幣　三〇七枚　二七四、一九七、三七

新京取引市況

現物（十一月十一日後場）（一石値段）

品名	寄	引	出來高
大豆	一七、一〇	ー	一車
高粱	ー	ー	ー
小豆	ー	ー	ー
吉豆	一〇、四〇	ー	二車
玉蜀黍	ー	ー	ー

定期（混合百斤値段）

品名	限月	寄	引	出來高
大豆	十一月限	五、三三	五、二七	七五車
	十二月限	五、二七	五、二七	一三五車
高粱	十一月限	ー	ー	
	十二月限	ー	ー	

鮮魚小賣相場

最低最高百匁に付（十一日）

品名	最高	最低
活鯛	六六	四六
氷鯛	三六	…
小鯛	四八	三四
連子鯛	三二	九
チヌ鯛	三四	二四
アマ鯛	二四	二三
イセエビ	九〇	六四
車エビ	六五	六〇
ブリ	一七	一六
ヒラス	二二	一六
マナ	四二	一九
鮭	二二	…
サハラ	…	…
スズキ	三一	一七
赤ムツ	…	…
ニベ	…	…
サバ	…	…
アパチ	一四	五
メバル	…	…
ヒラメ	二三	一〇
コチ	一四	一三
コノシロ	一二	…
ホーボー	…	…
キス	三三	一三
タコ	二五	二二
水蛸	一四	一三
飯蛸	一八	一六
カニ	一七	一四
甲イカ	四二	一六
サヨリ	四五	一二
アナゴ	二三	一四
アワビ	…	…
シジミ	八	五
ハマグリ	四	五
ブリ	二八	二六
サワラ	…	…
小エビ	…	…
カレイ	…	…
タラ	…	…
イワシ	…	…
ボラ	…	…
黒鯛	…	…
マグロ	…	…
カツオ	…	…

北滿かをり！
鯉の文化　粉末味噌
新発売

用法
罐内の匙に二匙を容器の中に入れ約一合の熱湯を投じて攪拌して下さい
直ちに美味しい味噌汁が出來ます尚此の割合で鍋に煮沸して
御好によりお豆腐其他の材料を入れると更に美味しくなります
特許出願中
五大特長　△榮養　△經濟　△美味　△衞生　△輕便
特約店募集
山本淡水魚類食品化學研究所
新京祝町二丁目五番地
電話（3）三一六三番

皆様の宴會場
割烹　新京
二丁目　電3-

安くてお美味しい
奇麗な大衆向食堂の出現！兎に角一度御試食の上幾重にも御引立の程御願ひ致します
牛めし　大盛拾五錢　小盛八錢
一膳めし　大盛六錢　小盛參錢
ぜんざい其他
十日より開店
叶家
入船町二丁目十五番地（東一條通東入高山組前）

移轉御知らせ
今般左記に移轉致し十月十八日より新病院にて診療致します
一般外科　内臓外科　痔疾
大森醫院
永樂町二丁目十二番地
電話（三）四七四三番

菓子の御仕入なら何んでも揃ふ弊店
親切　迅速　廉價第一主義
奉天霞町三十三番地
製造卸問屋　京城菓子株式會社　奉天支店
電話二七九四番　振替奉天八三八番
年末年始用の進物品　新柄内地物　其の他多數入荷　在庫品豐富

既成商店戰線へ挑戰
丸商デパート登場す
登喜和、松浦も夫々新味を狙ひ
鎬を削る三つ巴戰展開

【哈爾濱】一昨日の雪で慌たゞしい冬に向つた哈爾濱商店界も冬の賣出に忙がしいが邦人の心臓部地帯に新築された丸商デパートも愈よ十一日に開店の運びとなり邦人商店街には鎬を削る未曾有の激烈な商業戰が展開されようとしてゐる

即ち丸商デパートの挑戰に補裝擴張なつた登喜和デパートも今迄なかつた鮮魚野菜部を始め藥品、寫眞器、眼鏡其の他凡ゆる内部の改善を行ひそれに四階にはブランコ、スベリ台を設置して子供に解放する等内地式の百貨店を出現せしめその對抗策を構じてをりそれに離れてばゐるが過去十幾年の經驗を有する老舗松浦洋行にても食料品部や食堂を新設して顧客吸收策に乘り出してゐる、殘された小賣者も對抗策として改築擴張等に全力を注いでゐるが、限られた在留邦人三萬人にて丸商デパートにては一ケ年百五十萬圓から二百萬圓賣上を目標としてゐるから一般小賣業者にはその犠牲者を出すものと見られ其の前途は憂慮されてゐる只松浦洋行は露西亜人方面に健實な購買層を持つてゐるのは邦人發展の爲にも心強い、いづれにしても資本系統と小賣業者の對立は愈よ深刻の度を增し來つた

丸商デパート いよいよ開店

【哈爾濱】邦人繁華街の中心地モストワヤ、地段街角に偉容を誇る新築の丸昌ビルディングに着々開店準備を進めてゐたが丸商デパートではいよいよ十一日午前十一時を期して華々しく賣出しを開始し、當地商店界制覇に乘出すこととなつたが、開店準備全く成つた同デパートでは十日開店披露宴を盛大に擧行した

皇軍、警察官に慰問袋を贈りませう
關係各機關で活動を開始

邊境の地に酷寒と闘ひつゝ涙ぐましい働きをつづけてゐる皇軍並に警察官に慰問袋を贈りませうの聲は全市民の聲として湧きあがり十日から滿鐵事務局、國防婦人會、新京特別市聯合町内會、附屬地聯合町内會が主催となり市内日刊三新聞社滿日新聞支社の後援でいよいよ活動を開始した、慰問袋の内容はキャラメル、罐詰類、繪葉書類、其他精神的に喜ばれるものが好適と云はれてゐる、市民は此の際振つて應募されるやう切にお願ひする

北支の朝鮮人は殆ど密輸、密賣業者
富山事務官の調査報告齎さる

【京城支局】北支冀察政權の獨立と共に滿洲國に次ぐ安住樂土を顯現し今や帝國の第二の生命線となつてゐるが北支一帶に居住する朝鮮人は一萬人の多數を算するに至り續いて移住者は增加しつゝあるが今回同地に出張、親しく生活狀況を調査した富山總督府警務局事務官のもたらした報告に依ると同地朝鮮人の大半數は密輸、麻藥密賣を唯一の職業とし生活を營んでゐる狀態にあることが判明し總督府當事者を痛く寒心せしめてゐる、而して折角新政權の下に新生の生活にある同胞が、犯則を常習としてゐることは國際的に於ても由々しき問題で速かに之が弊を是正し正業に就かしめる必要を認められ、目下寄々對策協議中であるが最善の方法としては朝鮮及內地からの資本を北支に進出せしめそれに依る勞銀等の恩惠を蒙らせるか若くは耕地を大掛りに貸與し農耕に從事せしめるか何れかの方法に依らねば完全なる更生は期待されず然も現狀を一日も忽せにする時は明朗なるべき北支の政治に一大暗影を投じることになるものと憂慮されてゐる、尙何れ近く何等かの對策が具體化するものと期待されてゐる

松井討伐隊奮戰
五點匪に殲滅的打擊
理想的の機動包圍で功を奏す

鈴木部隊本部發表＝錦州省方面に行動中の松井討伐隊の一部は十一月五日阜新の東南約二里、滿達溝附近に五點の匪賊約卅を急襲して交戰二時間半の後殆どこれを殲滅した、同夜九時半迄に判明した敵の損害は遺棄死體約廿、鹵獲品小銃十、拳銃一、彈藥五百五十に上り、辛うじて生き殘つた十餘名も重傷を負ふて夜陰に紛れ附近に潛伏したと見られ、討伐隊は追及の手を緩めず、檢擧をつゞけてゐるから更に意外な獲物を加ふることであらう、我軍の損害は次の如く負傷下士官一兵二名である

松井部隊 軍曹 日和山健次（輕傷、右上膊軟部貫通銃創及前胸部貫通銃創）
原籍 北海道小樽市砂留町七六

松井部隊 一等兵 菅成与次（重傷、右下腿軟部貫通銃創）
原籍 佐賀縣小城郡東多久村大字別府四七六三

松井部隊 二等兵 平野千八（重傷、右前膊骨折貫通銃創）
原籍 佐賀縣三養基郡中原村大字原古賀五六九四

全滅せられた五點匪は壽安縣方面から移動して來たものらしく、確報を得た松井討伐隊が密かに包圍の伏陣を張つてゐるとは露知らず、五日午前十時から逐次阜新東南方の山地帶近く北上した好機に乘じて各地に配置された討伐隊が矢庭に起つて敏活に機動を行ひ、遂に滿達溝附近に彼等を捕捉し、包圍を完成するに至つたものである、そしてこの巧妙な作戰は討伐の餘暇を利用して新設して置いた道路網や通信網と隨所に配置された快速輸送機關にまつもの多く、討伐隊長の攻擊命令はさながら電光石火一瞬にして傳達を了り、待ちかまへた各討伐隊は寸時にして車上の人となり、急スピードで各方面から分進合擊することが出來たものでいはゞ理想的の機動包圍であらう

更に戰況を詳述すればこの日村上部隊の武谷隊はあたかも道路工事を終つて清河邊門に休憩中であつたところに阜新からの電話命令に接して眞先に飛び出し午後二時頃には既に敵に追及して先づ彼に一擊を加ふると匪賊は狼狽して東北方に逃走しやうとすればその背後には早くも滿軍騎兵連が肉迫してをり、面喰つた彼等が南折して辿りついた高地上には阜新方面から急進した宿里、足立、土井等の皇軍部隊が迫つてをり、午後三時頃に至り五點は完全に我包圍の手中に落ち、二時間半に亘るわが軍の包圍射を浴びてつひに全滅するに至つた

又この戰鬪に參加した錦州省伊瑪圖駐屯の滿軍騎兵第三十九團の第三連は能く時機に投じて戰場に到着し、前記日本軍と協力して勇敢に敵を攻擊し、遺憾なく國軍の本領を發揮したことは眞に賞讚に値するもので、滿軍正面の戰鬪效果は遺棄死體五確認せる負傷三鹵獲品小銃二、彈藥百三十に及んだ

鳳城縣境の王大姑娘匪を討伐

九日未明關東局警察隊藤島部隊は鳳城、寬甸縣境山河溝に宿營中の王大姑娘、春秋好合流匪八十を發見、皇軍堤部隊主力の協力を得て午前六時から山嶮に立籠る敵に猛擊をあびせ交戰二時間、小頭目小姑娘以下十六を射殺、十五に重傷を負はせ四散せしめ鹵獲一、長銃六を鹵獲した、この戰鬪で堤部隊に屬する治安隊員一名は負傷した

恩賜財團普濟會 部內打合會

恩賜財團普濟會では新規事業計畫に基く資金造成のため十二日午前十時より民政部會議室に於て部內打合會議を開催し民政部案を決定する

鄭家屯のペスト新患者出でず
▽……三週間の罐詰生活解放

民政部衞生司への情報に依れば鄭家屯に於けるペストは防疫委員會の活動奏効し十月二十二日初發六名を出したる後は新患者の發生を見ず、現在のところ續發の兆もないので八日の委員會で從來嚴禁されてゐた一部交通の制限を解除する事となつた、この結果初發以來休校中であつた學校は九日より開校、城內の一般交通も緩和され、予防注射證明書を有する軍人官公吏鐵道從事員の鐵道乘車も許可されたペスト發生以來三週間に及ぶ罐詰生活も一部解放される譯である

濱、龍兩省公署 參事官會議

濱江及龍江省公署では民政部の街村制度整備に依る地方制度の確立に呼應して參事官會議を開催し現地縣公署の意見に就き協議することゝなつた濱江省公署十二日、龍江省公署は十五、六の兩日である

鮮滿拓殖會社の新職制認可
同時に課長以下の辭令發表

【京城支局】鮮滿拓殖會社の新職制は九日認可の指令に接したので會社としては左の如く課長以下の辭令を發した

▲職制六課制
庶務、經務、金融、產業、移民、監理

△課長
庶務課長 中津川源吉（前京畿道小作官）
監理課長 庶務課長兼務
金融課長 堤理事兼務
產業課長 鈴木慶光（前咸北農務課長）
移民課長 未定（產業課長兼務摸樣）
經理課長 大野幹平（前慶南會計課長）

尙監理課長は拓殖會社の直係傍系會社を監督するもので併せて事業の監理をなすことになつて居る

朝鮮工業地帶
選定候補地

【京城支局】工業半島の躍進に備へるべく總督府では明年度から大々的に內地企業の誘致準備工作として全鮮に亘り工業用水の嚴密なる調査を斷行することになり更に之と併行して過般の產業經濟調査會の咨申案中の白眉として工業地帶の設定を速やかに實現せしめる輿要望があつたので鮮內全般に亘り工業地帶を設定し工業行政を本位とする方策を進めることになつたが工業地帶設定は今明年中に精細なる調査を遂げ其の暁に選定委員會の如き機關を設け嚴選を重ねて大體十ケ所を決定する段取りである而してその確實なる候補地と目されてゐる所は大體釜山、大邱、仁川、永登浦、清津、興南、大田、新義州、あたりであるが工業地帶に選定された都市は內地企業の進出圈內となり將來の大工業都市として飛躍を約束付けられる譯である

ひとのみち哈支部にも
取調べの手延ぶ

【哈爾濱】ひとのみち教團に對する檢索の嵐は全滿至る所にセンセイションを捲起してゐるが當地警察當局でも極秘裡に調査の手を進めてゐるが既に神宣願綴り會員名簿を始め「おふりかへ」と稱せられる怪疑用紙等を任意提出の態で押收し、風俗壞亂、寄附强要その他役員信者の業行言動に關して着々調査の手を進め萬一國法に觸れるが如き點が摘發さるれば斷乎たる措置に出る筈である

尙哈爾濱支部は一昨年末頃斜紋街に設置されたもので信者總數は約四百五十名、信者代表は市公署柳田代にて、從來每朝行はれた「朝詣り」は百數名あつが事件以來最近は二十名程度になり益々減少の道をたどり中には脫會する者さへ見られるに至つたが當局の取調べの進捗には多大の注目が拂はれてゐる

季節と共に增減する
列車內の忘れ物
慌しい旅客の遺した四千點

じめじめした新京驛構內の薄暗い倉庫の中にはこの四月ごろに拾はれたやうな婦人用ショールや、眞夏の遺物カンカン帽など主のない遺留品がうづ高く積まれて主の迎へを待つてゐる、金目になりそうなものは寫眞機、洋服、ステッキからハンドバック、空の財布、玩具類などで、南滿本線だけで四月以來ざつと一千四百點、京濱、京圖、京白を合すれば悠に四千點は突破するだらう、これも暑い關係から一年を通して八月、九月が最も多く、八月が二百九十八點、九月が三百二十二點、十月になつて急に冷へて來た關係で緊張したためか百點に激減しカンカン帽の代りに防寒帽に外套、毛布があつさり殖へて來たのも面白い

淋疾にウラルゴール

慢性と再發

淋菌は感染後、間もなく尿道粘膜の表面より粘膜の側管及び深層を蠶食し、こゝに潛伏しつゝ慢性症となる。故に淋疾は感染後、一二ケ月を經過したる時は、既に慢性症に移行したるものにて、此時患者の苦痛は比較的少なきも、其の治療法は頗る困難にて、內服藥、洗滌藥、注入藥、注射藥等にては容易に全治せざるものとさる。

而して治療日數の長引くに從ひ、患者は治療を怠り、不攝生を犯し、また季節の變化每に再發し、時には、いかゞはしき藥品を使用し治療を誤るなど、終には淋疾は不治にあらざるかとの疑ひを抱かしむるに到れるは頗る遺憾である。故に醫家は、淋疾患者に對しては、不良藥品の使用を禁ずると同時に、なるべく短期間に治療效果を發揮する方法を講ずべきである。

其の實際的療法として最近、ウラルゴールが專門醫は勿論、專門外にまで滑々として使用せられ、從來治療困難とされたる慢性淋疾に對し、よく獨特の效力を發揮し、再發防止に奏效しつゝありとの報告あるは、實に醫家及び患者の福音と言はざるべからず。然らばウラルゴールとは何か。

日英米佛製法特許

ウラルゴールとは、殺菌力強き特殊の銀劑と粘膜深達性に富む色素劑とを、獨特の方法により化學的に結合して粉末とし、此の粉末は直ちに溶解する極めて薄き皮の細き管中に入れてある。此の管を尿道へ挿入すると、外管は忽ち溶解し、內容は粉末なるが故に、水溶液の如く直ちに外部へ流出する事なく、尿道彈力によつて却つて尿道粘膜の微細なる部分にまで平等に分布密着し、其のまゝ徐々に溶解浸潤しつゝ、一本にて數時間にわたり間斷なく殺菌深達作用を持續するのである。

內容が粉末にて、然も一本にて數時間强力なる殺菌深達作用を持續する點が、實に他の內服藥或は銀劑溶液等の注入藥と異るウラルゴールの新發明價値にて、されば感染早々は勿論、たとへ數年にわたる慢性の淋疾と雖も次第に排膿、淋絲を消退し、無菌狀態に導くと同時によく再發防止に奏效するのである。」

適應症

「一、慢性、或は再發性の患者には、最初に短管を、次ぎに中管を使用されたし。
一、惡性か、或は數年、十數年の固疾慢性症の患者には、短管、中管の次ぎに長管を。
一、感染早々の患者には短管を使用されたし。」
（治療用としては一日一本或は二本使用の事）
（使用に要する時間一本僅かに二、三分）
（殺菌作用持續時間一本にて三時間より六時間）

附言
ウラルゴールは、固型坐藥或は水溶液と異り、內容が粉末なれば、後部へ淋菌其他の汚物を移送する危險なし。また長時間の作用中も、無刺戟にて副作用なく、平常と何等異なる所なし。使用法も頗る簡單にして安全、携帶にも便利なり。之等の諸點も亦、本品の大なる特長である。

ウラルゴールの使用法は、頗る簡單にて未實驗者と雖も極めて平易且つ安全なり。されば其の獨特の效力と併せ、專門醫は勿論、專門外にも着々として使用せられ名聲益々高し。未實驗各位は、即時これを使用して快心の結果を得られよ。」

日英米佛製法特許 ウラルゴールの種類と價格
短管 三本入（初診用及び試用品） 〇円七五
同 十本入（男子慢性及再發初期用品、少女婦人用、子宮頸管用） 二円〇〇
中管 十本入（男子慢性及再發用） 二円五〇
長管 十本入（男子慢性重患用）（外に大量入、病院用あり） 三円〇〇

藥種名あり、ウラルゴールの短管、又は中管、或は長管と必ず御指定を乞ふ。各地の藥店及びデパート藥品部にあり。若し品切れの時は直接發賣元へ御注文あれば代金引替其他便宜の方法にて直ちに送附す。（前金注文は送料不要）（郵券代用にても可）

實驗各博士の說明書進呈

藥種貿易商 發賣元 友田合資會社 東京市日本橋區本町三ノ一

U.92

森永ミルクキャラメル

食道樂 みよし 入船町四丁目 電(3)四八八八番

電話金融 賃貸賣買
有價證券其他に付いても便利に御相談に應じます
入船町一丁目九番地 電話(3)六二六七番 荻本電話店

豐樂劇場、モンテカルロ舞踏場 其他代表的美術建築完成
滿洲國及諸官廳指定
三共建築事務所
建築技師 佐藤武夫
新京日本橋通り新京ビル階上 電(3)四九四三

冬の新しい裝 豐富着荷
御用命はぜひ當店へ
吉野町二丁目 ㊉村岡吳服店

志らが染・赤毛染 元祿
配達迅速
クスリ 化粧品 文房具
豐樂路薬局
豐樂路近埠街角 電(2)一二八五・二一六八

御徳用な質流れ 冬の洋服オーバー類 豐富に有ります
新京祝町三ノ三（開花前）
三浦屋質店 電話3三七七五番

SANRISE
品質聲價天下一
朝日乾電池
電池ランプに構內用電燈に

婦人

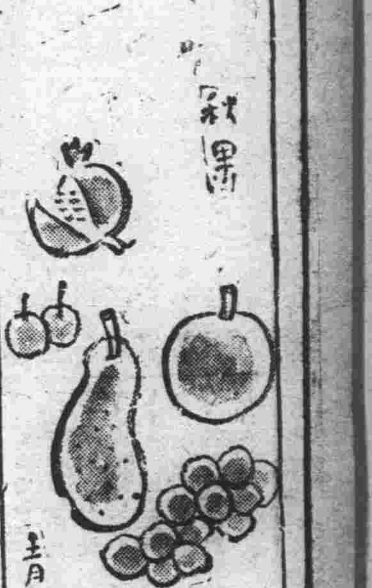

滿洲の冬は― どうして暮せば病氣に罹らぬか（上）

冬と衞生（日）

滿洲醫大教授 醫學博士 三浦運一

「滿洲の冬はどうして暮せば病氣にかゝらないか」は在留邦人特に最近内地から移住した人々の聞かんとするところであるがこの滿洲に於ける日本人の暮し方について十數年間研究し斯界の權威者と自他共に許してゐる奉天滿洲醫科大學教授醫學博士三浦運一氏は過般滿鐵福祉課の主催で全滿主要都市に於て〝滿洲に於ける冬の暮し方十二則〟に關し講演されたが在滿邦人はこの十二則を羅針盤として生活せば滿洲の冬は何でもなく無病息災に過せるものと思はれる、左に掲げるものは其の内容である

寒さを恐れず戸外に出よ

滿洲の家屋は換氣が惡く、殊に冬期室内の空氣は日本内地の家屋に較べて七、八倍も不潔であるから、寒さを恐れず戸外に出て、新鮮な空氣と日光に親しむ事が滿洲に於ける保健生活法の第一である。滿洲に極めて多い肺結核、猩紅熱、ヂフテリア等悉く室内蟄居の賜である。戸外の空氣はたとへ些少の塵埃や煤煙があつても、室内空氣とは比較にならない程清淨であるから此點決して心配するに及ばない。戸外では出來るだけ歩く習慣をつけるがよく、出來得れば適當な運動を行ふがよい殊にスケートは滿洲の冬に於ける絶好の運動である。

目張り止め窓を開いて換氣せよ

右に述べた通り滿洲の室内空氣は極めて不潔であるから出來るだけ新鮮な空氣で室内の換氣をはからねばならぬ。其爲には先づ第一に窓の目張りをやめる事が必要である。煖房がきかぬ時でも目張りは北側の窓だけに止め、少くも一室に窓一つは目張りをせず掃除の時など全部開放出來る樣にして置きたい。目張をせぬ爲の熱損失等は知れたものである。

目張りを止めるだけではまだ換氣は充分でなく、時々小窓を明けて換氣を行ふ必要がある。風の方向によつて一概に言へないが、冬は一室につき小窓一つを一時間に五分位の割合で開けばよい。又窓の上部の採光窓を廻轉式とし、之を時々開くのも良い方法である。此樣にして適意の換氣を行ふ爲に失ふ熱量は煖房總熱量の一割位に過ぎない。即ち煖房費一割の増加で吾々の健康が購ひ得ると考へれば極めて安いものである。

換氣は單に冬だけに限らず一年中何時でも寒くさへなければ窓は出來るだけ開放するがよい、殊に朝起きるとすぐ寢室の窓を開き、汚氣を一掃する習慣を是非つけたいものである。

掃除には茶がらで掃き出て窓開け

朝夕掃除をする時は冬でも少く一つに全部開放して行はねば、舞ひ上つた塵埃の出道がない。且なる可く塵挨を飛散させぬ樣に茶殼か濡新聞紙をちぎつて撒いた上掃くがよい。電氣掃除器を用ふれば尚結構である。

換氣裝置を利用せよ

炊事場、風呂場、便所等の樣に不潔な瓦斯や臭氣、水蒸氣等を發生する所は換氣管をつけて排氣するがよい。又居間や寢室等にも利用するが宜く、之には北滿のあたりでロシア人の用ひて居る風身型換氣裝置が最も有效で、然も簡單且廉價である。

部屋の過熱は風邪のもと

各室内を甚だしく暖め、セル一枚等の薄着で暮す事程風邪を引き易い事はない。こんな部屋に生活して居ると皮膚の抵抗力が弱くなつて、少しの寒さでもすぐ風邪を引き、氣管支炎、肺炎等に犯される基となる。其の室の溫度が高ければ高い程室内は乾燥し、爲に咽喉を害する事も少くない。先づ寒暖計を室内に具へ之によつて室溫を調節する事が必要である

即ち晝間は攝氏一六―一八度（華氏六一―六四度）夜間は攝氏一二―一四度（華氏五四―五七度）が健康に最よく、晝間は攝氏二〇度（華氏六八度）、夜間は攝氏一六度（華氏六一度）以上は有害である。之で寒ければ衣服を厚くして調節するが宜い、又室内が乾燥するのは多くは室溫の高過ぎる爲で、室溫さへ下げれば乾燥に惱む事は稀である。かくして節約した熱を換氣に用ふれば一擧兩得である

室内で炭火使ふな胸の毒

炭火や煉炭からは一酸化炭素といふ恐る可き毒瓦斯を出すから、滿洲の樣な換氣の惡い家屋では其の爲に中毒を起す事が少なくない。それも一時の頭痛や惡痛位ですめば結構だが絶えず頭痛に惱まされたり甚しい場合には一命を失ふ事も稀ではない。一般に炭火は赤く熾つてしまへば大丈夫だと信じて居る人が少なくないが之は誤で、赤く熾つてからも多量の毒瓦斯を出す事を忘れてはならない。即ち滿洲では室内で火鉢を用ひる事は禁物で、炊事場で煉炭を用ひる場合には、之をブリキ板で圍み、之に煙突を附けるが宜い。又瓦斯の中にも多量の一酸化炭素を含み甚だ危險であるから、其取扱には充分な注意を要する。

ペーチカは煙り漏らさず熱活かせ

ペチカを焚く時（焚き方は次の項で述べる）石炭が眞赤に燃え切つてから加減板（ダンパー）を閉めなければならぬ。早く閉め過ぎると毒瓦斯（一酸化炭素）が室内に漏れて烈しい中毒を起す事が少なくない。眞赤に燃え切つた後でも加減板をぴつしやり閉め切ると相當多量の毒瓦斯が室内に漏れて室内空氣を甚しく汚すから、始めの内は加減板を約一寸位明けて置き、二時間程たつてから全部閉め切るがよい。かくすれば毒瓦斯も室内に漏れず熱の損失も甚だ少ない

煤煙防止に努力せよ

滿洲の冬は煤煙が非常に多く、極めて不愉快である許りでなく、之が爲に外出を嫌ひ自然不健康な蟄居生活に陷り屋内の換氣も厭ふ結果になるから、各人注意して煤煙防止に努めねばならぬ。

お料理獻立

かぶ鳥汁洗ひ葱

お寒いときは美味しいお汁でございます。蕪も霜ごとに味が出て參りますからお試み下さいませ

材料（五人前）
小蕪 一把
トリ肉（小間切れ）五十匁
醤油 大匙一杯
長葱 二本
昆布出汁 五合
食鹽 茶匙山一杯
調味料 茶匙半杯

鳥肉にお醤油をかけておき小蕪を塗つきで、タテ四つ割とし、洗ひ葱を用意し、昆布出汁をとつて酒、食鹽を加へ、鳥肉を入れ、葉つきの小蕪を入れ、二分間で調味料を加へ火をとめ盛る時に洗ひ葱を添へます

今日の話題

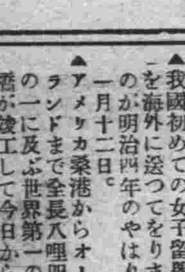

◆京都で初めて夜間の芝居興業が許されましたのは享保十三年の十一月十二日でした。
◆高杉、品川、久坂等の志士が攘夷決行のため神奈川に勢揃ひしたのが文久二年の同じ日のことです。
◆我國初めての女子留學生を海外に送つてをりますのが明治四年のやはり十一月十二日。
◆アメリカ桑港からオークランドまで全長八哩四分の一に及ぶ世界第一の長橋が竣工して今日から三日間盛大な開橋祝賀會が催されます。

美しく寫るにはかうなさい！

△…頰紅は使はぬこと

顏を美しく見せ度い寫眞ならば當然お化粧の細かい點に工夫が要るわけです。
◇
色の黑い方は勿論、多少白く見せるために相當に白粉を塗る手間より部分化粧の方に、努力することはいはずもがなです
◇
グリスペイントが、如何に寫眞を綺麗に見せるからとて平生使つたこともない方が、無理なさる必要はさらにないのです。平素粉なら粉、水なら水を平素の方法で安心して使つて下さい。しかし、グリスペイントの化粧に自信のある方は、勿論これに越した方法はありません。
◇
頰紅はほとんど使はぬこと。
口紅はいつも濃くぬる方でも寫眞の時は多少うすめにしてシヤッターを下さうとする前にペロリとなめておくと艶が出ます。
◇
目のお化粧に自信のある方は大いに腕を振ひ、少しく仰山にしても大丈夫です、アイシヤドウは、ブルーが一番美しいやうです。
◇
自分の一番美しいと思ふ表情と、自分の一番美しく見える向きを、美しく見せるお化粧を工夫すべきです。

けふの番組

（M・T・O・X 新京 放送局）十二日（木曜日）

朝
六、五〇 ラヂオ體操（東京）
七、一〇 氣象通報 入港船のお知らせ（大連）
七、一五 語學レコード
七、四〇 朝の音樂（レコード）
一、セレナード接續曲 シユーバート作曲 アルバート・サンドラー指揮に依る管絃樂團
二、無言歌接續曲 メンデルスゾーン作曲 ウエーバー指揮に依る管絃樂團
八、三〇 經濟市況（東京）
八、四〇 建國體操
九、四〇 經濟市況（大連・新京）
一〇、〇〇 家庭講座（奉天） 冬の住宅衞生に就いて 川人定男
一〇、二〇 料理獻立（奉天）

晝
一〇、三〇 家庭メモ
一〇、三五 經濟市況（大連）
一〇、四〇 經濟市況（東京）
一〇、五九 時報（東京）
一一、四〇 ニュース（東京・新京）
〇、〇一 經濟市況（大連・新京）
〇、二〇 晝の演藝（奉天）
舞踏曲 マツノ・イ・ス・オルケスタ 唄 内井芳子
一、エボカッション グリコ作曲
二、ラスチエカスデルデアカナロ作曲
三、「リアチエロ」の舟着場 ドナルド作曲
四、とんがらかつちやだめよ 佐伯孝夫作詞 三上幹夫作曲
五、谷間のこだま 西原武三譯詞
六、暗い日曜日 清野協譯詞 松野正俊編曲
七、博多夜船 高橋掬太郎作詞 大村能章作曲
八、ライエロ カナロ作曲
九、鳩 松野正俊編曲
二、〇〇 經濟市況（大連・新京）
二、五〇 經濟市況（東京）
三、〇〇 ニュース（東京・新京）
三、三〇 經濟市況
四、二〇 ニュース（大連・新京）（餘話）
民謠と俗謠
一、桔梗の唄 二、愁心歌 三、梁山道 四、開城離逢歌 五、關山戎馬 六、寧邊歌
唄 金蓮玉 雲中梅 杖鼓

夜
五、〇〇 子供の時間（名古屋） 童話劇 道風と雨蛙
五、二〇 コドモの新聞（東京） 金の城音樂童話會 關屋五十二
五、二五 講演（仙臺） 重要鑛物の話 馬杉暹
五、五五 カレントトピックス（東京）
六、〇〇 ニュース（東京） ニュース・告知事項・番組豫告（新京）
六、三〇 講演 交通道德振興旬間實施に當りて 關東局警務部長 東條英機
七、〇〇 長唄 賤機帶（東京） 唄 松島庄三郎 同 松島庄藏 同 松島庄吾 三味線 杵屋勝松 同 杵屋藤八 上調子 杵屋吉松
七、二五 映畫物語 蒲生八劍士（東京） 竹本嘯虎 伴奏指揮 荻原辰也
七、五〇 尺八俗曲（名古屋） 加藤溪水
一、槍さび 二、立山節 三、大津繪（二上り新内入） 四、深川くづし
八、〇〇 大合唱（東京）＝日比谷公會堂より中繼＝ 東京高等音樂學校 外十三團
一、混聲合唱（無伴奏）指揮 園田誠一
（イ）大ミサ（短調より）モーツアルト作曲「グローリア」
（ロ）母よさらば 吉丸一昌作詞 成田爲三作曲
（ハ）あかがり 日本古謠
二、混聲合唱（管絃樂伴奏）管絃樂 東京音樂學校生徒 指揮 木下保
アテンの廢墟より ベートーヴエン作曲「行進曲と合唱」
三、齊唱 伸び行く日本 教育音樂協會選歌選曲
四、君が代（混聲合唱管絃樂伴奏）
八、三〇 時報・ニュース（東京） ニュース・告知事項・氣象通報・番組豫告（新京）
九、〇〇 義太夫（大連） 本朝二十四孝（十種香の段） 浄瑠璃 宮田喜播 三味線 竹本旭勝
九、三〇 ニュース再放送
一〇、〇〇 北滿の時間（哈爾濱）

ラヂオと蓄音機 池上洋行 電話三、四八九七番

長唄…賤機帶

後七・〇〇 東京より

唄 松島庄三郎
三味線 杵屋勝松

「名にし吾妻の角田川（合）その武藏野と下總の、眺め隔てぬ春の色、櫻に浮かぶ富士の雪、柳に沈む筑波山、紫匂ふ八重霞、錦をここに都鳥、古跡の渡なるらん一春も來る空も霞の瀧の絲、亂れて名をや洗すらん（合）「笹の小笹の風厭ひ、花と愛でたる垂髮子が人商人にさそはれて、行方いづくと白木綿の、神に祈りの道たづね（合）浮きてたゞよふ岸根の舟の、こがれくていさ言問はん、我が思ひ子の（合）有りや無しやと狂亂の（合）正體なきこそあやなけれ「船人是を見るよりも、好い慰みと戲れの、氣違ひよ氣ちがひよと、手を打ちたゝき囃すにぞ一狂女は聞いて振返り、あア氣違ひとは（合）曲もなや（合）物に狂ふは我ばかりかは、鐘に櫻の物狂ひ嵐に波の物ぐるひ、菜種に蝶の物ぐるひ（合）三つの模樣を縫ひにして、いとし我子に着せばやな、子を（合）綾瀬川名にも似ず、心關屋の里ばなれ（合）絲の橋場の土手傳ひ、往きつ戻りつ此處彼處、尋ぬる我子はいづ（合）くぞや、敎へてたべと夕汐に「船長なほも拍子にかゝりそれ其の持つたるすくひ網に（合）面白う花をすくひなば、戀しと思ふ其人の、在處を敎へ參らせん「なに、面白う花をすくへとか（合）いでいで花をすくはん（合）「あら心なの川風やな、人の思ひも白浪に（合）散り浮く花を、すくひ集めん心してふけ、川風（合）沖のかもめの、ちりやちりちり、むらむらぱつと、ぱつと亂るゝ、黑髮も、取りあげて結ぶ人もなし「船長今は氣の毒さ、何がなしほにと立ちあがり「そもさても、和御寮は誰人の子なれば（合）何程の子なれば（合）尋ねさまよふ其の姿、見る目も憂しと、諫むれば「音頭々々と戲れの、鼓の調べ引締めて、鼓を打つて見せうよ一面白の春の景色や、筆にもいかで盡さん、霞の間には樺櫻雲と見えしは三吉野の、吉野の川の瀧津瀬や「風に亂るゝ絲櫻、いとし可愛の兒櫻、したひ重ねし八重櫻、一重櫻の花の宴、いとしらし「千里も薫る梅若や「惠みを仰ぐ神風は、今日ぞ日吉の祭御神樂、君が代を（合）久しかれとぞ祝ふ氏人

混聲合唱と齊唱

日本音樂學校 外十三團

後八・〇〇 日比谷公會堂

一、混聲合唱

（イ）大ミサ（短調より）（無伴奏）モーツアルト作曲「グローリア」

【歌詞大意】天上ところには榮光神にあれ地には平安人には恩澤あれ

（ロ）母よさらば 吉丸一昌作詞 成田爲三作曲

ものの音何所ぞ遠く聞ゆゆかしの調や母よ誰ぞやわれには聞えず吾兒よ寢れ夜更に奏づる人はあらじ否とよみ空に聞けよ響く佛の御國の花のかげに靜にきかなん母よさらば

（ハ）あかがり 日本古謠 信時潔作曲

あかがりふむな後なる子我も目はあり先なる子

二、混聲合唱（管絃樂伴奏）

アテンの廢址より ベートーヴエン作曲「行進曲と合唱」

管絃樂 東京音樂學校生徒 指揮 木下保

一八一二年二月、匈牙利ペスト市に獨逸劇場が開設された時、その祝賀興行にふはさしい梗概の劇（詩人コツツエブユー作詞）が上演された。ベートーヴエンはその劇の爲の音樂を前年一八一一年作曲した劇の節は劇場の註文によつて仕組まれてゐる。―アテネの守護神ミネルヴアはソクラテースの裁判の時、辯護の勞を取らなかつたと云ふ廉で大神ゼウスの激怒に觸れ、オリンポス山上の洞窟に二千年間繫がれてゐたが、刑期滿ちて長い眠りから醒されメルクールに伴はれてまづアテネを訪問して見れば、今やアテネは昔の榮えなく廢址になつて居り、回敎徒が群がつてゐるので、更にローマへ行かうと考へた、しかしローマの詩神も匈牙利へ逃れてゐると云ふ。二神は相携へてペスト市へ來る一群の民衆は祭壇の前に集つてゐる、神官の祈願によつてゼウスの雷鳴轟く最中に皇帝フランツの胸像が現はれ、民衆は皇帝頌歌を歌ふのである。今回演奏される部分はこの終幕の部であつて、壯麗崇高の樂想にあふれてゐる。

三、伸びゆく日本

日本教育音樂協會 選歌選曲

1 大天地と窮みなき神の勅をさながらに聖の帝しろしめす常若の國我が大日本伸びゆくはてぞきはみなき

2 大御寶と限りなき惠みたらへる民草のともに捧ぐるまごゝろに彌榮る國我が大日本伸びゆくはてぞかぎりなき

四、君が代

祝町青陽ビル二階 羽牟眼科 電(3)四二五五

キング（十二月號）

◇新春號から登場する創作の豪華陣のちよつと一端をといふわけでもあらう、江戸川亂歩の「大暗室」が、此號からスタートしたのは、いかにも颯爽としてこの意味を裏書してゐる。◇此號の座談會「映畫スター座談會」の朽颯爽ぶりも、目ざましい限りである。キングとなると顏觸れが異ひ中で饒舌ることまで異つて來るのだから大したもの、映畫ファンに見逃しならぬのも無理はない。◇十二月號らしく、忘年會の參考當然とした記事に「愉快の王國キング大娛樂園」がある、色紙刷りの特餅、奇抜な珍藝ぞろひ、珍種ぞろひなのは、天晴れ愉快讀物でもあるが、忘年會の隱し藝にコツソリ讀んで置くなども名案であろうと思はれる、如何ですか紳士諸君―◇讀切小說傑作選に谷崎精二、加藤武雄、野村胡堂、公宅益太郎、山中峯太郎の新舊五名家。◇これと並んで「仇討捕物傑作集」三篇の特別讀物附錄も、新人の新作揃ひ、潑溂とした雰圍氣が各篇に漲つてゐるのは、いかにもこの雜誌の明春、新年號の前景氣を暗示するが如く、掉尾の華やかさである。

講談倶樂部（十二月號）

◇講談倶樂部十二月號は、新年號の豪華な豫告を收めて見樣によつては、新年號前哨戰の役目もつてつとめてゐる「新柳櫻」が脂の乘り切つたところを見せてゐるし◇まづ、久米正雄の「新柳櫻」、菊地寬の「自雷也小僧」、加藤武雄の「愛の山河」、片岡鐵兵の「若葉の夢」など、いづれも新春からますく佳境入りを約束してゐる草紙」が大團圓を告げたが、その淋しさを補つて余りある讀切ものゝ傑作數篇また堂々たるものばかりだ。◇土師淸二の「かみそり師」、村上浪六の「鬼門の獅太」、長谷川伸の「小平次神樂」、佐々木邦の「ある溫泉の由來」、明石鐵也の「水上心中」などがその代表的なもの。◇就中長谷川伸の戲曲「小平次神樂」二幕八場は、壽美藏へ持つて行つても、また吉右衞門あたりへ廻しても或ひは青年歌舞伎でも面白からうとい ふ、珍らしい味ものだ。◇實話に「千住の醤油屋殺し―捜査若心が出たが、こゝ數年の事件では、一寸その右に出るものゝない大事件であつただけに、讀價値も大きい附錄の「レビュー寫眞畫報」には、松竹寶塚のスターを網羅して、名場面くらべに、頗る綺羅美やかなものである。

富士（十二月號）

◇富士、十二月號には、本年掉尾の意氣を示す大もの、長田幹彥の「浪花小唄」が出ていゝが上に誌面の景氣を引立てゝゐる。大阪名物天神祭の夜の出來事に發端して、例によつて長田式戀愛調に關西情調を織交ぜたもの、それに一脈の近代味を盛込んだ手際はまことに心憎いまでこの作者の獨擅場を思はせる。◇「私立探偵座談會」は、官界其の他の特殊隸屬關係の裏面に接觸することの多い私立探偵諸君に、面白い話のあさてからうまで直截的に話を進めてくれようとは思ひがけなかつた。◇新載物の傑作を二、三拾ひ上げると「赤い壜」甲賀三郎「現代戀愛學」北村小松「敵討枢の前」國枝史郎「懺悔地藏」戸川貞雄など、探偵實話に「黑髮手帖」楠瀨正澄がある。◇例によつて、此號には新年號豫告がデカ〳〵と出てゐる。新載の名篇も少くはないらしい。

日日案內
料告廣 ◇三行 一回金六十錢 ◇被棚度 一回金四十錢 ◇五行 一回金八十錢 ◇十行 一回金一圓八十錢
寫眞 技師廿五歳迄の者年を急募す 滿洲公主嶺東本町森脇寫眞館
貸家 環浦ビル 崇智路一〇六 電3三八九五番
古物 不用品高價買入 御問合せは 九八古物店 事館西隣 電(2)四四〇七
會社 設立訴訟登記は領事館西角鈴木代書 電話(2)四四〇七

トラツクに依る運搬 大和運輸公司 日之出町九ノ二 電三ノ六九〇八番 引越及建築土木材料一般 農産物麻袋の準備有
三省堂製本所 帳簿專門 三笠町三ノ九 電話8三三三四番
三鮮水餃子 大衆食堂 福屋 銀座二ノ南裏通り 電話(3)四五四五
金融 日掛も致します 入船町三丁目二三 (東三條際) 昭和洋行 電話(3)三七〇九番
金融 創業五年 新京三笠町一丁目 赤玉カフエー西横入 新興社 電(3)四九〇二番
人を雇はれるなら本會へ 自彊會本部 東三馬路無線電臺下 電(2)一〇八〇 (平井) 失業路頭に迷うものは本會へ 男女を問はず
お茶と茶道具 吉野町一丁目 みどり茶園 電話3四七七〇番
貸事務室 中央通郵便局前 滿鮮ビル 電(3)四九五八
電話專門 公益社 …賣買、金融秘密嚴守… 電話御名義其の儘仲介謝絶 錦町第一錦ビル二十六號室 電話(3)二三〇七
飜譯 一般代書 文章立案 タイプライター印書 祝町二ノ一四 新滿社 電三・二三八七
性の百貨店 富士町二ノ一五
サック 風化作用ヲナサザル事多ク御用ハ專門店ニ限ル
金融 大和通り六五（金光敎前向） (3)六五五〇 福海商事
簡易宿泊所 一泊卅錢 城內東四馬路二八 公益旅社
ラヂオ 修理は迅速安價 四球二十圓より 關原洋行電(3)四七五五
カメラ 中古買入交換歡迎 東二條通 大黑屋電話(3)二五四八番
產婆 姙婦預ります 昌平街一〇六號 鈴鹿サク 電(2)三四〇九

白米 新米到着 イタシマシタ 味ヨイデス 御安クイタシマス 砂糖卸小賣 新京東三條通横 上田商行 電(3)4528
峰 運送店 新京民政部前 電3六三五七
轉任、轉宅の運送荷造は多少に拘らず御用命下さい
あんま 室町二丁目七 ミドリ湯トナリ 鍼灸科 博士堂療院 電(3)四一六二 男 女
あんま 東一條橫詰 九州堂療院 電三一一六五〇九
ほねつぎ 中央通一五裕泰號內 末松接骨院 電(3)二二〇三番
鍼灸 あんま 新京永樂町三ノ一 一陽堂療院 電話3五八二九番
純金 高價買入 東二条通九五 電四七七四番 橫濱屋質店
電話と金融 賃貸賣買 金融即時、長期、秘密 僅かなアタマ金でお買入れができます 有價證券其他に付ても便利に御相談に應じます。入船町一ノ一九（ダイヤ街橋際） 荻本電話店 電(3)六二六七
公認土地家屋 土地家屋電話賣買仲介 金融 不動產管理・店舖住宅御紹介 新京東一條通五四・金光敎會前 萬成社 電(3)四八八四番
お寫眞は 日本橋通四七 永淸 電3五九五二
家傳お灸 脚氣 △ロイマチス 淋病 △胃腸病 婦人病 △關節炎 神經痛 △痔疾 中央通大阪商船橫 ハリ灸專門 淸水鍼灸院 電話(3)六七二七番
質 携帶屋 電話(3)四二二七
島溫泉料理 溫泉閣 新座敷と庭園 宴會は特に御相談 三圓七品 酒二本 電話(3)五六二四八
鍼灸 おまん 高橋治療所 電(3)五八六七 中央通
公認 電話 即時金融 電話賃貸便利扱 取扱一切迅速 帖名其儘多額貸 〇賣買は老舖なる當社へ!! 新京東一條通り四六 土地建物會社 電3四八二八 △電話用籍部
公債と勸業債券買入 恩給と金融 便利秘密 迅速立替 新京八島通り六番地神社裏通 ポシンン商會 電話(3)二八七五
貸間あり 臨時宿泊共 御下宿 家族的優遇 閑靜淸朗の室あり 高級旅館 滿日館 東五條通一五 電話3三八〇二

九州行近道 大連より 千歲丸 十日、廿日、卅日 午前十一時發 淡路丸 五日、十五日、廿五日 午後四時發 長崎 鹿兒島 一等 二八圓 三二圓 二等 一四圓 一七圓 三等 一二圓 一五圓 滿鐵主要驛及びビユーローにて九州各驛行船車連絡切符を發賣致します 近海郵船
請官廳拂下御用 不用品買入 德屋古物店 東三條通十口 電(三)六二六五番
名義變更せずに信用で貸します 電話金融 新京入船町三ノ五 電(3)五七七三番 昭和金融株式會社
印刷 新京永樂町三丁目廿六 三友社 電3三四三八番
質 柳屋質店 吉野町二丁目 電(3)三一五二番 迎歡を服洋及服和

學藝

（漫）（文）彩票を買ふ（3）

山村秋夫

私は笑ひ乍らKの傍へ寄つて行つた。Kは恐らくは第一回からの彩票のお得意樣だつた。彼が時々私の家へ遊びに來ると、妻や母は『Kさんまだ當りませんか？』と揶揄つた。Kはその度に『いや今度は乾度當りますよ尤も僕のは五年計畫ですから慌てることはないです。物事はさう氣を焦つても駄目ですよ』など〻應酬してゐた。

『本當に早く一萬圓當て〻こちらへ些し貸して下さいよ』

妻と母とはそんなことを言つて笑つたりしてゐた。

私はそれを思ひ出して、彼の五年計畫も心細いものだと考へてゐた。何故と言つてそこにある綴込を覗くと、もう第三十二回になつてゐた。Kの計畫期間の半分以上は過ぎたわけだ。Kは私がそんな事を考へてゐるとは知らず、そこにある五六冊の綴込を一つ〳〵繰展げては、その中から一枚づゝ選り拔いて、それを店員に切り取らせた。

『へえ、妙なことをするんだね、一體その番號を擇るのに何か根據でも有るのかい？』

私が訊くと、彼はちよつと照れた樣子で、

『そりや有るさ。第一、末字だけでも當らなくちや詰らないからね』

彼は四枚買つた。が、見ると末字はみんな違つてゐた。

『なんだ、末字もみんな違ふぢやないか、どれか一つに極めなくちや、さう氣が多くつちや駄目だよ』

『いや、まあ見てゐ給へ。今度は大丈夫だから。尤も、この中で一枚だけは絶對に當りつこのない番號だがね。こいつは詰らんことをしたな』

終の方は獨り言のやうに言ひ乍ら、彼はポケットから紙入を取出した。そして紙幣と一緖に、折り疊んだものを出した。それは籤の濟んだ彩票であつた。それも四枚あつたその中の一枚が末字に當つてゐるのだと言つて、それを店員に渡し、あとの三枚は破つて店員の背後へ捨てた。

『大丈夫かい君、あの中に當つてゐるのがあんぢやないか。見落ししてる事もあるぜ』

『やあ、それぱつかりは無いや』

Kが金を拂つてゐる間に、私は手近にある一冊を手に取上げて、無意識に繰り展げてゐた。するうちに、ふと或る番號が妙に頭へ來た。私は何故かそれが一萬圓に當るに違ひないといふ氣がした。そして、Kにもう一枚買ふやうに勸めようかと思つたが考へてみれば、それも根據の無いことだと思つて、手から離して下へ置いた。其時二人連れの滿人の女客が、Kの向ふへやつてきて綴込を繰展げてゐた。その一人の方が、手を伸べて今私が置いたばかりの綴込を取上げようとした。と、その瞬間、私は自分でも意識しないうちに『あゝちよつと』とそれを彼の女から取り返したそしてパラ〳〵と頁をめくつて、不思議に頭の中へ燒附いたやうになつてゐたその番號の紙を一枚自分で切取つた。

『僕も一枚お附合に買はふ』

私は自分の醜い氣持をKに見透されまいとして、わざと大摸に笑ひながら、紙入から一圓札を出して店員に渡したやがて二人はそこを出て會場へ向つた。

翌日の晝過ぎ、私はふとそれを思ひ出した。

『おい、大變なものを買つたぞ！』

私は六疊の長火鉢の前へ坐り乍ら言つた。妻も母も、二人の女の子もその部屋に團まつてゐた。彼等は一齊に私の顏を見た。

『またお父さんが大袈裟なことを言つて！』

と妻は笑つた。二人の女の子は右左から

『何よう、お父さん』と問ひ詰めて來た。

私はスピーアを一本箱から取出して火を點け、ゆつくりと煙を吐き出してから言つた

『一萬圓さ！』

『へえ？、お父さんが？』

妻と二人の女の子とは、期せずして同時にさう言つて、眼を瞠つた。

『いや、お前のやうに、滅多に買つたことのない人が買ふと、不思議に當るものだぜ』

母が眞面目な顏をしてから言ふと、三人は

『さうねえ』

と譯もなく同意した。

『ところで、その紙をどこへやつたかな？』

『まあ、冗談ぢやありませんよ。大事な一萬圓を。早くお出しなさい。こつちへしまつて置かなければ、あなたが持つてゐらつしやると、どこへ落してしまひになるかわかりはしませんから』

二人の女の子は大騷ぎをして、洋服簞笥の方へ驅け出したが、すぐに私の洋服のポケットからそれを搜し出して來た。母はそれを受取つて。

『何でも早く神樣へ上げて拜んで置かねば！』

と言ひ乍ら立上つた。

『さあ、一萬圓當つたら本當にどうする？』

妻はもう當りでもしたようににこ〳〵しながら子供の顏を見た。

『さうね、私はまづ五千圓貰ふッと』と長女。

『私は千圓でいゝわ』と次女。

『いや、誰にも一文もやらないよ』

私はみんなを制して

『兎に角俺はそれで會社をやめて、東京へ歸る、そして、毎日懷手をして市中をぶらつくんだ。』

『あら、そんなつてないわ』

『チエッ！』

『そんな馬鹿なこと駄目ですよ。』

母は嬉しさうに笑つてゐる私はそこで長火鉢の前を離れて書齋へ入つた。一萬圓の前景氣だけでも中々いゝものだと思ふ。が、案外ここらで一生一度の運が廻つて來て本當に一萬圓當るのかも知れんぞといふ氣がする。さて、いよ〳〵さうなると俺は全くのところ、どういふ風にそれを使ふかな？

成程彩票といふものはいゝものだ。貧乏人の空想を娛しませてくれるだけでも有難い

ところでこの開票の結果がどうなるか？それは諸君の樂しみでもあり私の樂しみでもある。（一九三六、一一、一）

昭和十一年圖書館週間　懸賞入選文藝作品

短歌

一等　松田茂一

たまさかの休みうれしも圖書館の庭萩の花咲き盛りけり

二等　北山杉平

あかあかと圖書館の灯のともる見え心しまりぬ行き過ぎにつつ

三等　梅澤和子

北向の窓廣くして靜かなる此の圖書館に心休むも

渡邊惣一郎

あがなえず棚におさめて飾り來し本に心の殘る夜半かな

山崎忍

貧しくて求め得ぬ書うれしくもけふ圖書館に讀みむさぼりぬ

川上君枝

靜かなる冬の夕に灌るものの香をなつかしみ本を讀みゐぬ

俳句

一等　小川柳風

菊活けて書齋明るく讀みにけり

二等　谷口爽雨

讀み足りし心に秋の晴るゝかな

荻谷不可止

燃ゆる爐に我ばかりなる讀書かな

三等　竹村一醉

靜かなる物降る夜半の讀書かな

雲野はるか

音讀に一家聞き入る夜長かな

白石久詩子

起きぬけに讀書する兒や今朝の秋

流行歌

一等　堤水呵坊

今日も圖書館　明日も通ふて　進む文化の花をつむ

開け心眼　心の窓を　心よごれりや本で拭く　讀めよ萬卷　知識の泉　本は心のヴイタミン

二等　中井安一

どんと押寄す文化の波に　負けちや濟まない國家の恥よ　意氣と熱意で乘切りませう　皆んな揃つて圖書館通ひ　心身共に硏いて淸め　進む文化に遲れぬ樣に　隙をつくるな心の隙を　磨けば冴える吾等の頭腦　倦まず撓まず務めよ讀書

二等　山崎美子

私は本よ　星の數ほどゐる友達と　明るい靜かな圖書館で　あなたのおいでを待つてゐる　私は本よ　大事に私を見て下さい　そしたら豐かな眞心を　そつとプレゼント致しませう　私は本よ　生れや姿がちがつても　盡す誠は皆一緖　皆さんいらして下さいな

三等　棚木一郎

ネオンサインのあの光りより　窓にうつつた灯がこひし　あの灯の下で讀む本が　澤山今日も待つてゐる

三等　重園雄

萌えるみどりのあの丘に　はずむ心をなんとしよ　輕いリユツクに忍ばせた　好きな私の愛讀書　躍る飛沫の濱風に　花のパラソル咲くところ　想ひは樂し　胸は鳴る　好きな私の愛讀書　空は靑空　地に紅葉　晴れてうれしい寫し繪の　意氣なポーズに忘れない　好きな私の愛讀書　なんの吹雪の荒れよとも　燃えるペチカのあかあかと　君の幻見る宵は　好きな私の愛讀書

三等　齋藤悅身

希望明るく朝夕を　日ごと讀書に親しみて　いつか巷の世間通　無言の師とも仰ぐべき　燈火の下に聖代の　趣味も智識も一繙め　居ながら分る大勢は　渡る浮世の道しるべ　實力時代に棹さして　暇と時とを無駄にせず　圖書館通ひも朗かに　やがて成果の花が咲く

川柳

一等　井上一郎

名づけ親先づ圖書館へ一走り

二等　渡邊善五郎

閉館のベル聞きながら五行讀み

三等　牧義一

圖書館へ通つたとある立志傳

井上暁女

道樂は讀書位とよろこばせ

渡邊雨明

圖書館に讀まないページめくる音

堤水呵坊

圖書館で心にかける艶布巾

狂歌

一等　水上巡

まだ三月育兒の本を新妻は顏赤らめてそつと讀んでる

二等　棚木一郎

讀み疲れ顏伏せねむる人の本のぞけば我の探す本なり

權名津誠之

弓矢取る技に長けても書讀まず恥かしき目にあふた道灌

三等　齋藤悅身

經濟の本を開いて說く良人晦日に妻は赤字出してる

志波讓二

圖書館で讀書疲れのうたた寢に天下取るよな夢を見てゐる

權名津誠之

疑ひし妻の心も解けにけり歸り遲きは圖書館と聞き

官場現形記（200）

李寶嘉作　大內隆雄譯

▮第十六回の十四▮

戴大理が上奏文をなほも讀んで行くと

「臣、候補道胡を統領として選び水陸各軍を統率せしめ、自ら機宜を授け師を督し往きて勦せしむ、幸にして士卒命を用ひ、一擧して平かなるを得たり」

といふ文句があつた。それは隱然たるなかに、自分が功勞のあつたことを匂はせたものである。これを見付けて、戴は氣付いた。

「これはすべからく中丞の方に功勞があるやうに改むべきだ、自分で自分を奏薦することは出來ないにしても、言葉によつて然るべく判るやうにして置けば、きつと部に交へて優に從ひ叙を議すといふことになるだらう、さうして胡統領が中丞の部下なのだから胡統領も推薦する、あとはみな普通組に入れる、それでこそ體裁がいゝといへる、普通組は善後處置が終つてからの推薦だからどうせまだ日數がある、さうすれば周のことぐら何とかなる」

さう考へが決すると、半分ほど書き上げた原稿を持つて劉中丞の所にやつて行つた。そして中丞に向つて言つたのだつた。

「私考へますに、この嚴州肅淸の一件ですが、これは全くの所大人一人の功であると思ひます。大人のお考へは功勞を悉く胡統領一人に歸せしめやうとなさるので、それは大人が屬員を引き立てられるといふ御好意に違ひありませんが、大人のお指圖が無かつたら胡統領だつてそのやうにうまくは出來なかつたのです。ですから私の考へでは、大人の功を埋沒するとは出來ないと思ふのです」

劉中丞は

「君の話は勿論間違つちやゐないが、しかし私が自分で自分を推薦するつて事は出來んぢやないか」

と言つた。戴大理はそれを聽きたま〻言つた。

「大人どうか目を通して下さい、私の書きました原稿はいかがでせう、古人も犬が功をたてればその功は人にあると言つてゐます、出兵して戰爭する者はいはば犬のやうなもので、それに號令を掛けるのが人間なのでせう。今度の事でも、胡の功勞は全く大人の下に在るわけでせう。胡統領の連れて行つた隨員など更にそれ以下です。若しみんな一緖に推薦してしまつたら、それは却下されるかも知れません、うまく判斷して妥當にやつた方がいいと思ひます。さうすれば大人の勳功が埋沒することもないし、また上司で我々を見ても濫りに事をやつてゐないと思ふでせう。それによつて胡統領の方も批駁されることなく、大人のお引き立てを感激するでせう。大人のやり方が非常に着實であることが上司でも判るわけです、あとで普通組を出す時には若干推薦する者を多くしたところで、口やかましい連中が兎や角われわれのことを惡く言ふこともないだらうと思ふのです」（つゞく）

新刊

本欄紹介希望の新刊は本社編輯局宛一部御送附相成度し（係）

△滿洲評論（十月三十一日號）時評三篇「滿洲國市政と協和會」「朝鮮産業調査會の設立とその使命」「滿洲國産業開發五箇年計畫と資金問題」岸田英治氏のランシング氏所論を駁した「山東問題の回顧」中坂垣參謀長放送の「日滿關係と日本民族の大陸移動」小山貞知「滿洲五百萬噸雲鐵案」山口愼一「魯迅さんの死」等（大連市大廣場東拓ビル、滿洲評論社、十五錢）

△新京總領事館管內會社調　本年五月末現在による揭題調査をまとめたもの、各會社別に社名、所在地、營業種目、代表者氏名、資本金を揭げてゐる（新京吉野町三丁目七、新京商工會議所）

△滿洲鑛業協會會報（十月號）高木佐吉氏講演「鑛業法施行後の鑛業出願情勢に就て」宮川一郎博士講演「代用燃料に就て」吉本貢一「通化に於ける匪賊遭難記」等のほか統計、法規、鑛業時報等揭載（新京實業部鑛務司內、滿洲鑛業協會、五角）

△新天地（十一月號）平井庄壹「蒙東實察自治政權の機構」は實地視察の報告、瀨戶弘之「滿洲農業移民の實態」チマシエフ「ソ聯人民戰線の思想的背景」田中武夫「暴虐成都脫出記」千葉豐治外四氏の「農村より市民層へ」永野賀成外二氏の「旅を語る」創作、秋原勝二「山野記」城小碓「蝶の宿」等充實（大連市楠町三、新天地社、三十錢）

△モラル（十一月號）鹽野荀三氏の「ドストエフスキー」の一節を紹介する

×

ラスコルニコフの背後に僕はあなたの眼を感じた
ラスコルニコフの狂つたニヒルの動きの背後で
あなたのやさしい眼がいたはつてゐた
透徹し
愛撫する
冷靜になり
抱擁する
誰をも突つぱなすことの出來ないやうなあなたの眼が

×

ほか田中清司、泉與史朗、鮫島慶江、中里康、田村政由等の諸氏の詩作品があり新京から堀江信夫氏が「秋雜筆」を寄せてゐる（東京市豐島區巣鴨二ノ三五、モラル發行所、二十錢）

皮膚チヤージー

ムズガユキ皮膚病
水虫・た虫・陰菌・
等に一つおけ試し

滲透療法の眞髓!!

汚れず、痛まず、皮膚の深部に滲み透つて、内部にかくれたバイキンや寄生虫に强く働きますから
ムズガユキ皮膚病、水虫、たむし、いんきん、あせも、ただれ、はたけ、ニキビ、虱、蚊、南京虫等の毒虫の害、ひげそりあとのカブレ等に實によく効きます。
是非一瓶御試しを！
三十錢、五十錢、一圓　全身用徳用大瓶　五圓
東京神田花房町　山崎帝國堂　振替東京一四六七

瀟洒なお座敷と居心地の好い江戸ツ子藝妓の御もてなしどうぞ御贔負に
料亭　鯉川
日本橋通三八（正金銀行横）　電③三八五〇

山本獸病院
新京・ダイヤ街扇芳・タンスホール前

料亭　千草
日本橋通三八　長春座裏　電③三二六七

時計と眼鏡
蓄音器　貴金屬　修理念入　期日正確
日本橋通滿電バス停留場前
大正堂時計店
電話（3）六五八番

桐
月賦販賣の便あり　何卒御利用を！
吉野町一丁目廿三ノ四　電話（3）六二五〇番
原田箪笥店

眼科
新京錦町二丁目七（早川歯科医院隣）
中山醫院
院長　中山斐
電話呼出三一三三九六

自動車修繕
シリンターボーリング
スリーブ入換は專門の最新技術ある
康德自動車工場で
電話（2）二一八八

輕快な乘心地！
自轉車は工藤へ
新京總代理店
電（三）五九二八番

營業課目
技術正確　責任出願
●鑛業法ニ依ル正規製圖並出願手續
鑛山測量
鑛山調査
鑛石分拆
鑛石鑑定
一般測量及製圖
官廳測量製圖ニモ應ズ　尙補人ハ通譯ヲ要セズ
新京八島通四四　電話長（3）六四四七番
滿洲鑛業社
社長　土方龜次郎

特選御子樣服陳列
三笠町三丁目
赤木洋行
電3二二七三、六九三三

知識眼科醫院
新京大和通六六
電三一六六四六番

冬のお化粧には
弊店獨特の化粧料を御愛用下さい
○日焼け潮焼けにクリームを
○弊店のベルケンワーサーは確かに毛がはへます
○ホクロ、ソバカス取り化粧料
大連市伊勢町二十一番地
歐米各國化粧品類商
高新洋行
電話（2）八二五九番

海陸運送　倉庫保管　荷造引越
新京三笠町二丁目
西山運送店
電（3）三四四六、六三三四番

前判事
辯護士　正七位勳六等　引地寅治郎
新京朝日通五十九番地
電話（3）五九五〇番

朝日通朝日座前
福元號
電（3）四五三〇番

性病藥　性具專門
改良治淋劑

責任推奬藥

昭和の常識

瑞典人は曾て正宗の名刀を分析して水銀鋼を發見、歐洲大戰の當時特殊無比の砲身製造に成功した

罐詰の内側が金色をしてゐるのはラツクが塗つてあり酸に犯される虞れなき故、他の器に移す要なし

睡眠時に、光りがあると無意識の中に神經を刺戟し熟睡を妨げる故子供の時から暗い室で寢かせる事

健康素の綜合劑

體力を充實し元氣を振起す

胃腸を丈夫に

專ら食慾の秋なれば、胃腸の調整に仁丹の常用が是非共肝要、旅行に必携言わずもがな！

頭腦の明朗に

仁丹は、頭腦の混濁を退けて、忽ち透徹明朗化す、殊に頭痛や眩暈宿酔には顯著に即效！

精力の補ひに

意氣更に昂らず沈滯して憂鬱なる時の回復に仁丹で補精が最も適確なる近代人の要諦！

口薫と殺菌に

口中の精妙なる薫りは全身に爽脈を漲らし然も口腔殺菌の完全こそは仁丹の誇る絕體價！

仁丹の新成分

斯く新藥質を充實して

兩ホルモン　仁丹には、雲南麝香とガラナの兩ホルモンを含み、補精、興奮、元氣の充溢等、生活元基たるホルモンの效果を其儘仁丹に賦與する

ビタミン　仁丹には、ビタミンBを含み、消化と榮養吸收の調節を效果づける。その上ビタミンB缺乏の諸症殊に各種脚氣に有效な効驗を齎らせる

サフラン　仁丹には、多量のサフランを含み、其特有の强心作用や淨血作用や保溫作用等の綜合的效果として全身的に生活機能を振作する。

朝鮮人蔘（ハナギロン及びパナクサホケノール）　仁丹には、朝鮮人蔘の有效成分を含み、獨特の微妙なる增健效果と蘇活能作を發揮せしめる。

其他數種の高貴藥を配劑す

日常不可欠の要藥となる

仁丹御愛用の徹底を期し

特に短期間を限り

流線型新容器

ローズ仁丹十錢包に添贈

全國の藥店にて即刻お求め下さい

銀粒 仁丹藥價

御試用分（百五十粒）十錢
富士容器附（三百二十粒）二十錢
滿洲容器附（四百粒）三十錢
家庭容器瓶入（九百粒）五十錢
御徳用分（一千粒）五十錢
御徳用瓶入（二千二百粒）一圓

用瓶入（二千二百粒入）壹圓　御家庭に御備付けには一番經濟的です

總發行　日本・大阪　森下博營業所　總經理處　大連市浪速町　日本賣藥株式會社仁丹部　分銷處　奉天市加茂町　哈爾濱市八站南馬路

協和會本年度の縣、市聯合協議會
來る一日より全國的に開催
新機構の成果に期待

滿洲帝國協和會の本年度に於ける縣、市聯合協議會を來る十二月一日より全國十省管下の二市四十三縣に於いてそれぞれ三日間の會期を以つて順次開催する豫定であるが、これに先立ち中央本部には聯合協議會準備委員會を設けてその準備に當りなほすでに去る十月二十八日より各省本部所在地に縣市本部の事務長會議を開催、これには中央より指導員出張しまた當該縣參事官の列席をも求め周到なる用意をなさしめつゝある、而して縣市聯合協議會は昨年度に於いては二市二十八縣に開かれたのであつたが今年度に於いては地方工作の進捗により十五縣の增加を見ることゝなつたものである、その振り當ては奉天省十、吉林省六、濱江省六、龍江省五、三江省四、錦州省三、熱河省四、間島省二、安東省四、興安北省一となつてゐる、縣市聯合協議會の實施要領は大體昨年と同じであるが、協和會の組織が官民、民族、職業等の區別を超越した渾然一體のものであり協議會は地方の問題或ひは地方から見た國政上の問題を取り上げつゝ融和のうちに懇談する點に特質を有するものである、すなはち政府に對してその政策を論難攻擊する如き抗爭的態度を採らない、これは滿洲國政治の獨創的な王道性の具現であつて、議會制或ひは專制による弊に陷ることなく民意の暢達をはかることが期せられて居り協議會はこゝに特殊の使命を持つものである、なほ協議會に出席する代表は各分會の會員大會或ひは評議員會によつて一名の代表者を選出し分會長がこれを推薦する、協議會への提案事項も同樣の形式によつて分會員全體の意思に基くものを提案するものである、今年度は會機構の擴大と相俟つて縣當局その他關係政府機關の要職に在るものが會員たる立場を取つて居りこれは從前と比べ政府職員の對協和會關係を明確にしたものでありこのことは良好な成果を生むに役立つであらう、全國的に四十五の地方に開かれる縣聯および市聯の實績は大いに刮目すべきものがあるであらう

新機構による本部結成狀況

滿洲帝國協和會では先般新機構が成りこれによつて全國の省、市、縣（旗）にそれぞれ省本部、市本部、縣（旗）本部の結成を進めて來たがすでに省本部十二、市本部七、縣（旗）本部八十三の結成を見るに至つた、これを列擧すれば次の如くである

1、省本部、十二ケ所
（奉天、吉林、濱江、龍江、三江、興安北、興安東、間島、黑河、安東、錦州、熱河の各省）

2、市本部、七ケ所
（別に新京の首都本部あり）奉天市、安東市、吉林市、哈爾濱市、齊々哈爾市、滿洲里（興安北省）山海關（錦州）

3、縣本部七十九縣、四旗
奉天省　撫順、本溪、海龍、柳河、西安、西豐、鐵嶺、開原、梨樹、遼陽、海城、遼中、營口、蓋平、金川、昌圖、興京
吉林省　永吉、額穆、敦化、樺甸、磐石、双陽、長春、懷德、扶餘、農安、德惠、九台、舒蘭、楡樹、伊通、長嶺、乾安、郭爾羅斯前旗
濱江省　海倫、綏化、青岡、安達、巴彥、五常、双城、珠河、寧安、穆稜、密山、東寧、延壽
龍江省　克山、洮南、龍鎭、訥河、洮安、泰來、
熱河省　赤峰、凌源、圍場、豐寧、寧城
錦州省　朝陽、黑山、阜新、盤山、綏中、
安東省　通化、臨江、鳳城、莊河
三江省　樺川、依蘭、通河、勃利、富錦、饒河
間島省　延吉、和龍、汪淸、琿春、安圖
興安東省　布特哈旗、阿榮旗
興安北省　額爾克納左翼旗

附屬地防護團の行動基準決定
統監本部は電々會社三階へ

十四日實施される新京防空演習に關してはすでに統監命令下り關係各機關は一層の緊張を見せおさ〳〵怠りなき準備を整へてゐるが演習統監部は十三日中に電々會社三階に設けられ十四日の演習を統監することゝなつた、演習當日統監部の電話番號は二—二三一一番は幕僚室二—二三一二は聯合防護團本部に決定した、尚附屬地區防護團行動基準表も十二日下表の如く決定した

一月十日午後一時發新京聯合防護團命令に基き十一月十四日實施の新京防空演習に全團員出動す
二、特別市區防護團本部及分團は依り準備を完了すへし
三、晝間の防護演習實施分團は十一月十四日附新特防第九五號庶第一六號を以て通達したる通りにして夫々演習
五、燈火管制演習の爲には所轄警察官憲の指導に依り全團員を以て午後四時四十分迄に準備を完了し午後五時より行動を開始すへし
六、特別市區防護團本部は午前八時三十分迄に連絡員として二名を聯合本部（統監部內）に各一名宛領事館警察署、首都警察廳に差出すへし
七、特別市區防護團本部は晝間演習見學の爲各演習地に見學者位置の標示をなすへし
八、午後十一時演習終了の下令に依り區防護團の召集を解く

時間	行動	集合場所	動員
午前八時	團員召集	各本部	全員
午前八時半	集合完了 次イテ點呼		全分團員
午前九時—同十時	防火演習見學	滿鐵事務局東側	右同（第三分團の一部を除く）
午前十時—午後一時	晝食並集合	四道街警察署前	全分團員（第二分團の一部を除く）
午後一時—同一時半	避難演習見學	同	右同
午後一時半—同二時半	集合	日本橋通東二條通交叉點	右同
午後二時半—同三時	防毒演習見學	同	右同
午後二時半—同三時半	救護演習見學	滿鐵病院	衛生防護團員
午後三時—同四時	休憩		
午後四時—同四時四十分	點呼 次イテ燈火管制演習準備	所定位置	全團員
午後五時—午後十一時	燈火管制演習	同	右同

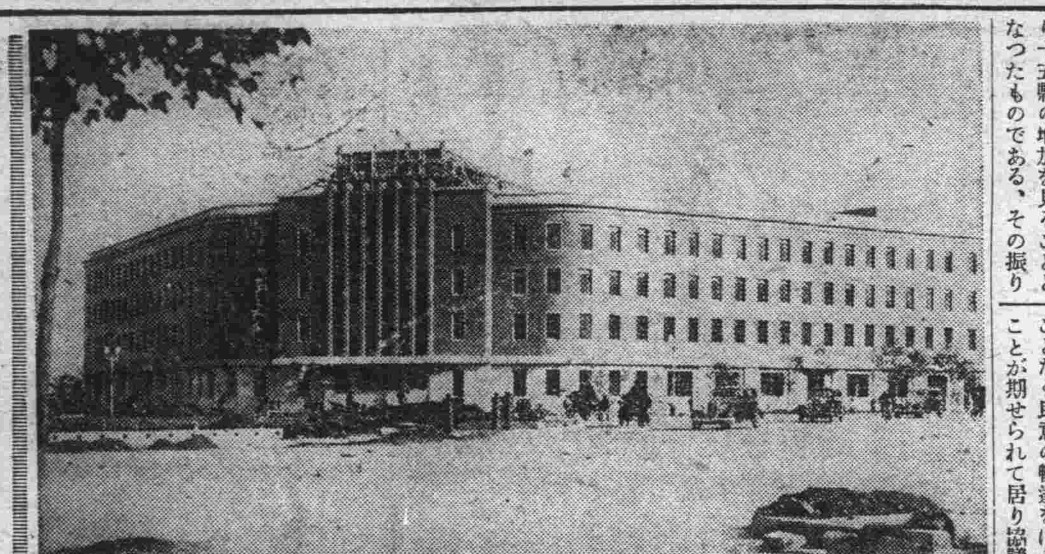

新京特別市區防護團命令

新京特別市區防護團は聯合防護團命令に基き左の如き命令を發した
一、新京特別市區防護團は十四日演習に團は當日午前八時三十分迄に團員を召集し平素の防護計畫並新京防空演習規定に習計畫に基き關係團體と協力し防護演習を實施すへし
四、晝間の防護演習見學に關しては別紙の通り定む
九、余は十四日午前八時三十分區防護團本部に在り
新京特別市區防護團長　植田貢太郎

大興ビル竣工

昨年七月起工した大同大街の大興公司のビルディングは本年十月卅日竣工、十一日披露を行つたが三階全部は既に日滿商事が陣取り、二階また種々の會社、出張所のオフイスに決り、階下の一部に大興公司が居り大部分は近く新設の某金融機關の入る設備がすつかり整つて居る、設計監督は中銀建築事務所、施工は高岡組、建坪三千百二十三坪七五、樣式は近世式、鐵筋コンクリート煉瓦造、外裝特殊タイル貼の豪華なものである

燈火管制及び警報に就いて（中）

六、屋外燈の燈火管制のやり方はどうすれば良いか。
1、仕事に直接必要でない燈火は消燈する。即ち門軒燈、公園燈、裝飾燈、看板燈、廣告燈等の如きは全部消燈するのである。
2、警戒管制のやり方
イ、屋外燈警戒管制の狀態は地面の大なる反射光線なく「ボンヤリ」明るい程度であつて步行に特別の光りを必要とせない程度である。
ロ、街路燈は主要道路にあつては地上五米附近に一〇ワットの電燈を約百米間隔に殘し其の他の道路では百乃至百五十米間隔に殘すのである。若し路幅が廣くて步行に暗さを感ずる樣であれば道路の兩側に百米以下の間隔に交互に殘すのである。
遮光具の附け方は成るべく廣く道路の中央を照す樣に取付けることが必要であるから次の如きものを通常とする
ハ、屋外作業燈は作業面百平方米に付き地上五米附近に於て二〇ワット以內一燈二〇ワット以下に減光し遮光するのであるから丁度明さは次表の通りになる。遮光具の取附方は街路燈と同じである。

面積（平方米）	光力	電燈の數 10ワ	電燈の數 20ワ
一〇〇以下	一〇	1	
一五〇	二〇	2	(1)
二〇〇	三〇	3	
三〇〇	四〇	4	(2)
五〇〇	六〇		3
一〇〇〇	一〇〇		5
二〇〇〇	二〇〇		10

括孤內は他の電燈を用ふる場合を示す

ニ、屋外標識燈（火災報知機燈、警察派出所、消防署標識燈、防護團各本部各班の位置標識燈、障碍物標識燈、醫師、產婆住宅の標識燈其他之に類するもの）これは確認距離三〇米以下に減光し遮光するのである。遮光のやり方は街路燈に同じ。
ホ、交通信號燈（交通整理燈、同手提信號燈等）交通標識燈（安全地帶標識燈、乘合停留標識燈、障碍物注意燈等）これは確認距離五〇米以下に減光遮光す、遮光具の取付は街路燈に同じ。
3、非常管制のやり方
以上屋外燈は警戒管制間前述の程度に點燈して置くのであるが非常管制間は全部消燈するのである故に平時から同一區域のもの或は同一構內のものは同時に一ケ所で「スヰッチ」を切れば良い樣に配電線を改修して置く必要がある。

七、自動車の燈火管制はどうすれば良いか
1、前照燈一燈四〇ワット以下とし黑木綿一枚の覆を施し且燈面中徑の二倍の長の遮光具を附ける非常管制間は消燈して道路の一側に停車する、但時に已むを得ず使用するものは更に照面を黑木綿一枚にて覆ふのである、遮光具の附け方は左記の通りである。
金屬製とし內部は黑色とす、遮光具の下面を切り取つてあるのは自動車が迂回する時側方が見える爲である。
2、尾燈、番號照明燈
警戒管制間は一燈以下とし確認距離五〇米以下に減光し遮光する非常管制間は消燈するか特に使用するものは警戒管制間と同樣にする。
3、其他の燈火
警戒管制間は消燈するか又は確認距離五〇米以下に減光し遮光し非常管制間停止燈の外は消燈する

八、普通車輛燈（自動車、人力車、馬車其他）の燈火管制はどうするか。
1、凡て警戒管制間は一燭光以下に減光し遮光するのである決して消燈して運行してはならない遮光具は黑布で其長さは上空に光が向はない程度で良い。
2、非常管制間は眞に必要已むを得ざるもの丶外は消燈するのである。

九、製造爐火焔、其他の火焔（熔鑛爐、窯業爐、煉瓦燒場、其他之に類するもの）
警戒管制間は隱蔽又は遮光して外部約三〇〇米の距離より光を發見し得ざる如くし非常管制間は隱蔽又は消燈するのである。

十、鐵道軌道船舶燈火
概ね以上各種燈火に準じて管制するのであるが其精しきことは別に規定してあるから玆に省く。

各戸の塵芥箱は所定の位置へ
首都警察十日から取締週間

市內各戸についての塵芥箱の設置とその位置は都市美の維持並びに衞生上の觀點からも重要な事柄なので首都警察廳衛生科では特別市公署と共に十日から一週間これが取締週間を實施し所定の位置に違反し市街美を害ふもの、未設置

新京檢番新築

國都新京花街（ダイヤ街）に新らしく工費五萬圓にてコンクリート三階建にて新築された新京檢番は工事を急ぎ十二月初め頃迄には出來上りダイヤ街花街氣分をます事と思はれる、寫眞は工事を急ぐダイヤ街新京檢番

の家庭に對して嚴諭することになつた

司法部食堂のボーイ惡事

滿洲國司法部食堂飯村謙三郎氏方使用支那人范福先（二十三）は八日家事の隙を窺ひ賣店の商品皮製手袋八十足靴下百足、毛織シャツ二十着、其他時價約三百餘圓を竊取逃走市內某滿洲人質店に入質し平康里で酒色に浪費してゐたところを九日午後七時頃新京署偵刑事が逮捕した

景品附電々型受信機
賣行頗る良好
二十日間に千六百臺を賣る

九月十五日新京放送局が賣り出した新奇な樣式を誇る電々型受信機は一日平均僅か四、五台と言ふ誠に寥々たる賣行きであつたが同局二重放送實施を記念して去る十月二十日より十二月十五日までを賣出期間とするラヂオ受信機景品附特別大賣出しを開始、購買者には一台につき一枚の抽籤券を寄附し、五十台に對し一口の割合で抽籤當選者を決定し、當選者には來るお正月には景勝の地朱乙溫泉に招待しやうとの素晴らしい企てが一度新聞紙上に發表されるや此賣出し初日たる二十日以來形モダン、感度敏確、音聲明朗と言つた同受信機のもつ優秀な性能と共に果然非常な好評を呼んで十日現在僅か二十日間に千六百名合の賣行きを示したと言ふから一日平均大賣出し前の約十六倍八、九十台が賣れてゐる譯である、これを賣上額に見るとザッと四萬四千七百二十圓である、そして同局ではいよ〳〵十一日から八島通り帝キネ横の營業所を開店したがこれに新募集した販賣人の奮闘とともに最初の目標五千台は締切り十二月十五日までには悠に突破するであらう

中野總領事代理警察隊慰問

中野總領事代理は領事、赤十字社支部長の格で十二日午前七時發ひかりで高橋領警署保安主任、中地赤十字社主事と同伴で安奉線における討匪行の警察隊慰問のため出發する

交通會社三新線を開業

新京交通會社ではかねて郊外旅客線の增設を計畫、研究中であつたがいよ〳〵治安も確立され、道路も結氷するにいたつたので現在の伊通、双陽双城三線の外に來月から小八家子線、伏龍泉線、及び萬寶山線の三新線を運轉開業すべく目下準備を進めてゐる

虛僞文書の追及に
中野氏冑を脫ぐ
滿洲製藥事件公判第一日午後

滿洲製藥株式會社々長中野守之助外四名に關する第一回公判は十一日午後一時から午前に引續き中野に對する審理が行はれたが特に昭和九年三月十三日新京ヤマトホテルにおいて被告人等中野、岡本、津田の三名が會合して、創立總會とせる點、並びに同月十五日新京總領事館登記係に對して登記關係の虛僞文書を提出した點を裁判長に强く追及されて虛僞文書でしたと冑を脫ぎ午後二時五十分一旦休憩し三時から再び中野の審理を續行したが大同製藥會社對入山銀行の資金貸借契約問題にいたりて法廷は俄に緊張の色を漂はせ、下田檢事々務取扱が東京檢事局囑託辯護士からの回答文を朗讀して中野を反駁すればこゝで午前午後を通じて沈默を守つてゐた高柳、原兩辯護士は中野のために補助辯論を試みるなど流石前古未代の大公判だけあつて只ならぬ空氣が漂ひ、午後四時二十分第一回公判は閉廷された、なほ第二回公判は十二日午前九時から開廷される

武部總長歸京

匪賊討伐に出動中の警察官慰問のため安奉線に旅行中であつた武部關東局總長は十一日午後五時二十分着〃あじあ〃で歸京した

河田電々參事

滿洲電信電話株式會社營業部附參事河田又五郎氏は同社營業部規畫課電信係長柳澤英雄氏の案內で十日着任挨拶に來社

割烹「若菜」

記念公會堂前にデビユーした食道樂「若菜」では十一日夜知人關係者を招待、披露設宴したが趣向を凝した日本間で自慢の天ぷらに舌頭をうち、主客歡を盡して盛會であつた

大島民政部警務司長は最近熱河及錦州方面の初度巡視を終へて歸京した許りだが、また十六日から間島方面の巡視に赴く豫定だと云ふ▼そこで北滿匪賊への對策を問ふに答へて曰く「劍を以ての討伐には匪賊もなか〳〵頑强だから、卅娘子軍を編成し搦手から攻めたら効果百パーセントだと思つてゐる、匪賊だつて人間だから生命に別條はないよ、女子警察官も時期尚早だから大和撫子の宣撫班を設けるんだね」と▲どうです匪賊專門の娘子軍を結成する勇士はありませんか之も國策の一つですよ

新京區公示第二十四號

新京防空演習統監命令ニヨリ來ル十一月十四日午後五時ヨリ午後十一時ニ至ル間新京市全域ニ亘リ燈火管制演習ヲ實施セラルルニ付左記公示ス
昭和十一年十一月十日
南滿洲鐵道株式會社新京事務局地方課長　田中弘之

時間	警報別	通報方法	管制ノ方法
午後五時	演習開始	ラヂオ—放送	警戒管制ニ入ル
不時	空襲警報	サイレン—繼續セル 汽笛—吹鳴二分 電灯—點滅二十秒 ラヂオ—放送	非常管制ニ入ル
不時	空襲警報解除	サイレン—連續吹鳴一分 汽笛— ラヂオ—放送	警戒管制ニ戻ル
午後十一時	演習終了	ラヂオ—放送	平時狀態ニ戻ル

宮內省御用酒
「滿洲菊正宗」……發賣元
灘の生一本を召上れ…絕對二日醉の心配なし
菊正宗
西村洋行（ダイヤ街）
電話(3)二一〇一 五四五八番

高級住宅貸
家賃 二〇〇圓 一四〇圓 一〇〇圓 六〇圓
位置白山公園前大同廣場へ徒步五分間
庭園廣く文化設備一切完備東南向日當りよし
御問合せ錦町第一錦ビル二六
電話(3)二三〇七番山田

御下宿
四疊半押入付溫水煖房、朝夕二食付
三十五圓より
四疊半、六疊あり
新京日本領事館西側
吉丸館
電2—一四六九番

讓店
市內目拔の場所
大カフヱー（目下盛業中都合により讓渡し賃貸するも可）
右御希望の御方は
三浦新聞店へ
電話(3)三四九五番

株の御用命は親切と確實な
は畑園太商店へ
新京老松町十二
電話長三、二三四九 三、六一六五

溫い御食事
スキヤキランチ
フランスビフテキ
ホツトサンドウヰツチ
サンドウヰツチ
バナツセー
東京ざうに
御膳しるこ
日本橋茶房
電話(3)三一二八

新京一の完備
各種小犬賣買仲介
狂犬病鑑定
狂犬病並一般病豫防注射

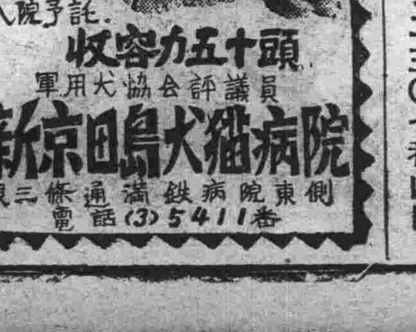

入院豫託
收容力五十頭
軍用犬協会評議員
新京田島犬猫病院
滿鐵病院東側 三條通
電話(3)5411番

中谷で記念品
徽章類製作
中谷時計店
日本橋通

返金返品自由
和洋食器
世帶道具
專門店
商品豊富
絕對廉價
新京祝町消防隊前
加藤陶器店
電3 四八三八 六五八三
輸入組合、消費利用會加盟店

妖魔往來

（禁上映上演） 桃川燕二演 内山鉦太郎畫

九八

宇都宮八郎は、斯う氣が付いたので怪訝な顔もせず、

「鹽島屋久太郎とは好い名だ、江戸には鹽島といふ所がある、名は久太郎に違ひないな」

「エヘヽヽ、エ、名に間違ひがあつて堪るものですか、何うでげえすえ、今一杯やつては」

「貴様は成程大膽な酒豪だ、こんやは幾らでものんで與れ馳走をしたのだから遠慮なしにな」

「外の事なら兎も角酒と來ちやア遠慮は出來ねえですよ」

實に久太郎は正覺坊の生れかはりだ、いくら飲んでも一向醉ひません、お艶の迷惑といつたら大變なもので、こんやは寛いで可愛い八郎樣と一つ褥、二世の堅めをするのだと嬉し喜んだも其甲斐なく、眼がいける口でございますし町人

飛脚屋でも揺いて見れば客は客、八郎が下戸だから代つて自分が、盃の取やりをしなくてはなりません、多くのまぬ樣にしてゐても酔の内、正覺坊相手では堪つたものでありません、遂に飛脚屋の爺に醉ひ潰されて了つた、勿論潰されたと云つても女のこと、八郎の如く其處へ横はつて高鼾で寢込む樣なことはありません、座にたへられなくなつたから女中に耳うちをし、漸々の體で上段の間へ引上げたが延べてある褥の内へ仰れるが如く横たはつて忽ち熟睡に及んだ、八郎は手枕をしてそこに寢てゐたが、女中が氣を揉んで起さうとすると久太郎が承知しない。

「コレ〳〵打棄つて置け、俺は呼ばれてきた客人だ、其客の睡らぬ内に寢るとは不都合だが、起して本當に寢せては尚不都合、起きて居る積り、酒の相手をして居る積りで俺が酒を呑んでゐる、遠慮無[illegible]さんより御新造の方が餘つ程[illegible]いが醉つて苦しさうだから大眼に見て置いたのだ、客の隣を容易にさせる法があるか」

久太郎は塗舌で女中共へ取つて掛る、云はれて見れば久太郎の云ふことも一理ございます、是は久太郎、男の癖に嫉妬をおこしたので、最前からの樣子で年こそ違ふが八郎と女とはたゞならぬ中、自分が惚れた女を此八郎に今掏攫されるのは忌々しい、撒胥でのんで兩人の中に邪魔を入れて與れやうと、遂に寢てゐる八郎を前において飛脚屋久太郎酒で撒胥してしまつた、これが爲八郎は助かつたがお艶の落膽は一通りならないそれ程醉つてゐながらも時々眼を覺して八郎樣はと思ふが、次の間では女中を相手に久太郎が管を卷きながら呶々を揑まはして居ります、もし聲を立てたらアノ猥々の爲に連出されはせまいか寳の山に入りながら手を空しくしてゐる寂しさ、彼是考へてゐる内にトロ〳〵、眼を覺しても同じく久太郎の高話し、三度ばかり眼を覺す内に最う東が白んできて、女中達は雨戸をガラ〳〵と繰り始める

「何と云ふ間の惡さだらう」

落膽してお艶は又々一と寢いり此方は久太郎、其夜は飲明したが殊の外の酒豪、一向平氣で

「サア今日は早立ちだ、早く勘定を持つてきて與れ、それに辨飯は成たけ大きい梅乾をいれて握飯を頼むぞ」

と直に出立の用意に取かゝつた宇都宮八郎がパッと跳起きて見ると女中が前の廊下を往つたりきたり、早立のお客の勘定やら飯の給仕やらに忙がしい樣子

「女中々々」

「ハーイ……お呼びなされましたか」

「ウムよんだ、夜前の飛脚屋久太郎は何うした」

「ハイ早立だと仰有いまして……」

「ナニ早立」

醫療器械 村中兄弟商會 新京蓬萊町一丁目八 電話(3)五九四八番

新古衣裳 質 大見切 冬物 マストヨ 益豊質店 三笠町三丁目一五 電3二七七番

新京見物場 性の百貨店 新京富士町 みくに湯横

料亭 水月 三笠町三丁目

閑花 日本橋通 電(三)二〇一〇

タイピスト養成 生徒 邦文タイプライテン教授 午前、午後、夜間 朝日通り八十一番地 總領事館前 日本タイプライター株式會社 電(3)三三三八 五六八四番

新高風船チウインガム 食後の一粒 虫歯の豫防 胃腸を健康 醫藥に代るチウインガム 新高製菓大連工場

ハルピン モデルンホテル 客室百（内五十室 便所 風呂付）宿泊料二圓以上 宴會一人前二圓五十錢以上 食事低廉 オーケストラ伴奏 代表電話 二三一八 電略ハルビンモデルン ホテルには劇場、アメリカンバー撞球場理髪部 カフエーレストラン、あり 從業員は日本語が解ります

疊の御用は 絶對信用のできる 鶴殿兄弟商會 電話(3)二四八一番 室町公學校前

お求め御選定の目標は DIAMOND BRAND ダイヤモンド印毛糸 新京祝町二丁目 紅屋糸店 東二條通五〇 三越糸店 東二條通三〇 丸岡糸店

ナショナル K-30 National 一個で二個分 ナショナル乾電池 松下電器産業株式會社

下水道の修繕並に給排水設備工事は 電(3)四三三五番へ 中央通四十二番ノ二 蓮見工務所

營業案内 土地家屋管理業 土地家屋賣買仲介業 極日當良き貸住宅あり 大經路一號 滿洲興産株式會社 電(2)二九九六番

保険は信用厚く取扱懇切の 明治生命 御申込は 新京代理店 仁和洋行 電話(3)二五八二

VEGELINE 斯界に多大の信用と愛用者を有する 毛髪養料ベジリン香水 毛髪に營養を與へ艶やかな色澤を加へる 大瓶小瓶の二種あり フケ、及びカユミを去り脱毛を防ぎ常に美髪を保全し用後殊に爽快無比也 到る所の著名雜貨店、小間物化粧品店、藥店及消費組合にあり

優秀な技術 美術寫眞 新京大經路西三馬路角 小西寫眞館 小西吉雄 電話長二一三九五二番

横濱正金銀行 新京支店 資本金 一億圓全額拂込濟 積立金 一億三千九十萬圓 銀行代表電話 3 三、六一一 支配人舍宅 三、一一七 共同舍宅 二、六二一 公衆用 二、三七〇 支配人代理 二、九六九 本店 横濱 支店及出張所 東京、丸之内、名古屋、大阪、神戸、門司、長崎、倫敦、巴里、漢堡、伯林、紐育、桑港、羅府、シヤトル、布哇、リオデジヤネーロ、シドニー、アレキサンドリヤ、孟買、カルカツタ、蘭貢、バンコツク、新嘉坡、スウラバヤ、バタビヤ、スマラン、馬尼拉、香港、廣東、上海、青島、漢口、天津、北平、營口、大連、奉天、小西關、哈爾濱

○廣告の御用命は……電話三＝三三〇〇番へ○